Edificando un mundo multipolar

Rusia, China e India son grandes aliados de Turquía y de Venezuela, escenario en el cual emerge un gran mundo multipolar y en función de ello el presidente Nicolás Maduro llamó a la unión para potenciar el desarrollo de nuestros pueblos. P 3

Cuatro F

12 AL 19 DE JULIO DE 2018
AÑO 3 N° 176
VENEZUELA

presidente Maduro
Juntos todo es posible

EN ESTA EDICIÓN CUATRO TEMAS

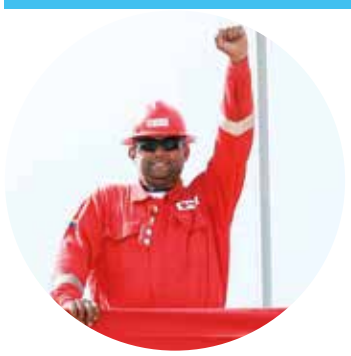

POLÍTICA

Opositores buscan privatizar PDVSA

La Asamblea en desacato busca eliminar el control accionario mayoritario de PDVSA, en las actividades petroleras.

P 5

MEMORIA

Mercedes Sosa, la negra

La Negra, como fue conocida por el mundo entero, puso en su voz, corazón, sueños y esperanzas por un mundo mejor.

P 15

¡Soy PSUV! al aire

La revista radial del Partido Socialista Unido de Venezuela todos los martes, de 7 a 8 am, a través de Radio Mirafores 95.9FM.

P 5

SENTIR BOLIVARIANO

Aquí los patriotas, allá los colonialistas

P 6

Nuestra Patria Venezuela

Por: Elías Jaua

Hace 207 años, los patriotas de 1811 proclamaron nuestra Independencia y tras 14 años de luchas, batallas, derrotas y victorias la conquistaron para toda Suramérica.

Hoy nos toca, a esta generación de venezolanos y venezolanas, defender el derecho a la autodeterminación y a la dignidad nacional frente a la agresión del gobierno estadounidense y operada con desparpajo desde Bogotá.

En el contexto de este mes donde nació la República, en 1811, necesario es recordar que la oligarquía colombiana trazó, desde mediados del siglo XIX, una estrategia para expandir su territorio a costa de despojarnos del nuestro.

Como lo expresó Andrés Eloy Blanco, "Venezuela ha perdido la quinta parte de su territorio sin disparar un tiro", al oponerse al Tratado sobre demarcación de fronteras y navegación de ríos comunes entre Venezuela y Colombia, en 1941, donde se "legalizó" los 100 años de despojo de nuestro territorio.

En verdad ese despojo iniciado desde la década del 40 del siglo XIX, se había producido mientras nuestra Patria se ahogó en sangre, en interminables guerras civiles, hasta principios del siglo XX. Es por ello que concluimos que la desestabilización y los conflictos internos de Venezuela han sido funcionales al plan expansionista de la codiciosa oligarquía colombiana.

La élite bogotana trabaja para que se produzca la guerra civil en Venezuela y continuar su plan de ocupación. Sus objetivos son todo el territorio de La Goajira; el Golfo de Venezuela; franjas territoriales de los estados Táchira y Mérida y más allá de las orillas venezolanas del Arauca, el Meta y el Orinoco.

Ese es el plan. Por eso desarrollan una campaña de satanización internacional contra Venezuela; promueven la crisis en la frontera común; por eso nos hacen la guerra económica; por eso financian, entrenan y arman a los generadores de violencia contra Venezuela. Está claro vienen por más.

Y ante la historia los nombres de María Corina Machado, subordinada al genocida Álvaro Uribe, y de Julio Borges, empleado servil del inefable Juan Manual Santos, serán tristemente registrados, junto a sus respectivas camarillas, como la quinta columna que sirvieron a estos planes de la oligarquía bogotana, para arrebatarnos más territorio venezolano, nuestro suelo patrio, el suelo de todos los venezolanos y venezolanas.

Igual preocupación genera la activa agresión guyanesa, alentada por las trasnacionales petroleras, para consumar el robo de nuestro territorio Esequibo.

¡No pasarán! Ni unos, ni otros. Para ello debemos fortalecer nuestra unidad nacional, la unidad del pueblo, mediante el reconocimiento y participación de la pluralidad del pensamiento bolivariano venezolano.

Es necesario que todo patriota se sienta incluido en la recuperación del tejido ético de nuestra sociedad; de la producción y la innovación nacional; de una nueva democratización de todas las instancias de participación y decisión; de la lucha para recuperar paulatinamente la normalidad de la vida cotidiana, especialmente de la estabilidad económica, en fin, que todo venezolano, venezolana se sienta que puede ejercer sus derechos con plenitud.

Solo así, todos y todas nos sentiremos auténticamente unidos en torno a nuestro objetivo más preciado, la Patria que nos legó el Padre Bolívar: Nuestra Patria Venezuela. Amén.

Un silencio con mucho ruido

Por: Julio Escalona

Hemos hecho críticas constructivas, propuestas, alertas sobre peligros y eventuales errores, en fin, varios hemos tratado, como constituyentes, de cumplir con un mandato del pueblo. Pero nos enfrentamos a un muro de indiferencia. Que parece inspiró a Roberto Malaver en su artículo, "Escuchando", del que soy solidario.

En nombre de los que me eligieron, he denunciado la crisis del transporte público y propuesto soluciones de emergencia, en tanto se toman medidas estructurales. Igual sobre la crisis de la salud y los hospitales, del agua, de la energía eléctrica, de la basura, sobre los precios, sobre la pobreza… No me respondan a mí. Respóndale al pueblo que me eligió, al pueblo al que le deben los cargos que ejercen.

Díganle por lo menos cuando estará resuelto el problema del agua, de la electricidad, de los hospitales, de los precios…

Nueve meses hablando de precios acordados, pero los precios aumentan todos los días y no hay salario que permita a mucha gente el consumo mínimo de calorías. Eso es lógico, pues los grandes empresarios, coaligados con Trump, lo que quieren es derrocar al gobierno, no resolverle problemas al pueblo. ¿No será que simulan una negociación para arrancarle concesiones al gobierno? ¿En fin, no se acuerdan precios porque se acepta que el mercado los equilibrará? ¿No se combate la especulación, que sobreacumula capital porque se supone ilusoriamente que esos excedentes de capital serán invertidos en la producción de bienes y servicios que se "derramarán" sobre la sociedad?

Este debate está en la calle, con las palabras de la gente común. Atrévanse a viajar en el metro y vean el grave deterioro. Escuchen a la gente.

Ya se está planteando que la ANC convoque a vicepresidentes y ministros a que se presenten ante ella. El pueblo debe apoyar a la ANC utilizando los artículos 5, 6, 70 y 51 constitucionales. El gobierno de calle debe transformarse en poder de la calle, sin violencia, no para derrocar al gobierno sino para fortalecerlo y corregir el rumbo, siguiendo el mandato de "comuna o nada" y sin sectarismo, gobernar con todos las clases y capas sociales, que defiendan la soberanía e independencia de la patria.

Como manifestación de solidaridad con el presidente Maduro, he tratado de ponerle palabras a la angustia-rabia-esperanza de la gente. No espere más.

Cuatro F
www.cuatrof.net

Fundación Cuatro F Director General: Gustavo Villapol **Jefa de Redacción:** Veronica Díaz **Diseño y Diagramación:** Jair Pacheco **Portada:** Euricia Madrid **Equipo de Trabajo:** Luis Dávila, Jesús Gómez, Gerson De León, Carlos Ribas, Charles Delgado, Amildris Casiani, María Isabel Garboza, Nazareth Yépez, Rafael Brazón, Gherio, Iván Mc Gregor, Edward Barrios. **Depósito Legal:** pp201401DC1761

@CuatroFWeb
@CuatroF Web
Cuatro F Web
Cuatro F Tv

Por: Luis Dávila

Venezuela estrecha lazos con Turquía

Un nuevo mundo es posible

Rusia, China e India son grandes aliados de Turquía y de Venezuela, escenario en el cual emerge un gran mundo multipolar y en función de ello llamo a la unión para potenciar el desarrollo de nuestros pueblos

"Nosotros creemos en un mundo nuevo, donde las distintas culturas y civilizaciones se acerquen y trabajen en la diversidad por el bienestar humano. Venimos a continuar construyendo ese mundo de sueños junto a Turquía". El presidente de la República, Nicolás Maduro, ratificó este martes 10 de julio al sector empresarial de la República de Turquía la disposición del Estado venezolano para fortalecer y multiplicar la balanza comercial binacional en distintos ámbitos, con énfasis en el área agrícola, turística y minera, especialmente en el oro.

"Tengo una gran fe en las relaciones entre nuestras naciones, entre nuestros pueblos. Quedamos a su disposición para avanzar hacia una nueva etapa económica", remarcó el jefe de Estado durante su participación en una reunión con empresarios de Turquía, en la capital Estambul, en donde consignó un documento con distintas propuestas de inversión en Venezuela.

El presidente venezolano llegó el domingo 08 de julio a Turquía para asistir a la toma de posesión de su homólogo turco y aliado, Recep Tayyip Erdogan. Allí Maduro llevó a cabo algunos encuentros bilaterales con otros asistentes a la toma de posesión de Erdogan, como el emir de Catar Tamim ben Hamad Al Zani; o el primer ministro ruso, Dmitri Medvédev.

"Ha llegado el momento histórico donde coinciden Venezuela y Turquía para marchar juntos hacia el desarrollo. No podemos perder esta oportunidad. Hemos traído un documento de todas las oportunidades de inversión y de trabajo conjunto, nunca antes compartido. Amamos el derecho de nuestro pueblo al desarrollo y a la felicidad social y eso es lo que nos impulsa", enfatizó el mandatario.

En su exposición, el presidente Maduro destacó que Venezuela está certificando lo que pudiera ser la primera reserva de oro del mundo, "tenemos la reserva certificada de petróleo más grande del mundo y la cuarta reserva más grande de gas", acotó.

Fortaleza del petro

Asimismo, Maduro mencionó el surgimiento de la criptomoneda venezolana, el Petro, como la primera en el mundo respaldada con las riquezas materiales del país. "Más de 5 mil millones de barriles de petróleo la respaldan", puntualizó y explicó que el valor de la criptomoneda se determina por el precio del barril del petróleo venezolano, por lo que "ya comienza a ser una herramienta de primer orden para el intercambio internacional. La coloco a su disposición", dijo.

El presidente Maduro observó que Rusia, China e India son grandes aliados de Turquía y de Venezuela, escenario en el cual emerge un gran mundo multipolar y en función de ello llamó a la unión para lograr potenciar el desarrollo de esos pueblos.

"Nosotros creemos en un mundo nuevo, donde las distintas culturas y civilizaciones se acerquen y trabajen en la diversidad por el bienestar humano. Venimos a continuar construyendo ese mundo de sueños junto a Turquía, que forma parte de las economías emergentes con un ritmo de crecimiento y progreso importante en la región y el mundo. Hay poderosas razones para creer que está emergiendo la multipolaridad, por eso debemos apostar a esta meta para lograr el desarrollo de Venezuela en todos los sentidos" declaró.

Venezuela enfrenta desde el año 2015 un cerco financiero y comercial impuesto por Estados Unidos y algunos de sus aliados en la Unión Europea que persigue impedir el ingreso de alimentos y medicinas al país, con la finalidad de generar una situación de ingobernabilidad que justifique el ingreso de fuerzas militares extranjeras al país para imponer un gobierno títere que garantice el uso incondicional de los recursos energéticos de la patria de Bolívar. Ante este escenario, el gobierno de Nicolás Maduro ha estrechado vínculos contra otras naciones –como Turquía- para vencer el cerco y garantizar a los venezolanos el acceso a bienes de primera necesidad.

El encuentro empresarial, que se realizó en un reconocido hotel de la ciudad de Estambul, contó con la participación de Nail Olpak, presidente del Consejo de Relaciones Económicas Exteriores de Turquía; Selim Bora, presidente del Consejo de Negocios Turquía-Venezuela; Caner Colak, secretaria general del Consejo de Relaciones Económicas Exteriores de Turquía y representantes de las empresas públicas y privadas de distintos sectores turcos.

Por parte de la delegación venezolana estuvieron presentes el vicepresidente para el área económica, Tareck El Aissami; la ministra de Comercio Exterior e Inversión Internacional, Yomana Koteich; el ministro para la Economía y Finanzas, Simón Zerpa; entre otros representantes del Ejecutivo Nacional. •

Se refuerzan acuerdos con Rusia

El presidente venezolano, Nicolás Maduro Moros, sostuvo este lunes09 de julio un encuentro con el primer ministro ruso, Dmitri Anatólievich Medvédev, en el cual ambos países ratificaron su disposición para continuar trabajando en planes de cooperación.

Medvédev manifestó el interés del Gobierno Ruso en que la situación de Venezuela continúe estable, a su vez que respaldó las acciones que permitan la prosperidad del pueblo venezolano.

Por su parte, el mandatario venezolano destacó la relación de respeto y admiración mutua establecida entre ambos países y su deseo de reforzar los lazos de cooperación entre Moscú y Caracas.

El presidente de la República, Nicolás Maduro designó al vicepresidente del área económica, Tareck El Aissami como autoridad para la Comisión Mixta Intergubernamental en el encuentro donde Venezuela y Rusia acordaron designar nuevas autoridades para la comisión que comparten desde 2001.

"Acordamos designar nuevas autoridades de la Comisión Intergubernamental de Alto Nivel y profundizar los esquemas de cooperación económica y política entre nuestros pueblos", indicó el mandatario a través de Twitter.

La comisión mixta fue creada en 2001, tres años después de la llegada de la Revolución Bolivariana, para afianzar diversos proyectos en materia económica y comercial. A través de este mecanismo, Caracas y Moscú han suscrito más de 250 acuerdos en áreas como medicina, turismo, agricultura, minería, petróleo, transporte e industria militar, entre otros. •

Cuatro veces ¡Viva México!

>> Clodovaldo Hernández

La victoria popular encabezada por López Obrador merece muchos reconocimientos. Acá van cuatro

Por la perseverancia **de AMLO**

A Andrés Manuel López Obrador lo atracaron electoralmente dos veces antes de esta clamorosa victoria. Lo robaron descaradamente en 2006, cuando pusieron en la presidencia al deplorable Felipe Calderón. Y volvieron a robarlo, un poco más discretamente, en 2012, para poner el cargo en manos del patiquín Enrique Peña Nieto, ambas veces con la mirada complaciente de la Organización de Estados Americanos y de todos los gobiernos y organizaciones supuestamente no gubernamentales que tanto dicen preocuparse por la transparencia electoral en Venezuela o Nicaragua.

AMLO hizo cada vez las denuncias pertinentes, pero no se paralizó. Siguió adelante con su proyecto político. Se negó a aceptar el rol que quisieron imponerle de eterna víctima de tales robos. No aceptó convertirse en un personaje folklórico del corrupto sistema electoral mexicano. Fue por tercera vez con un apoyo tan significativo que ya no pudieron seguir alterando la voluntad de la mayoría. Esa actitud merece un reconocimiento general. Es una lección de política y de vida, pues demuestra el valor de la perseverancia y la fe en el pueblo y en las ideas que se defienden. •

Por la reivindicación de las víctimas

La victoria de las fuerzas que encarnan la idea del cambio en el anquilosado sistema político mexicano implica una reivindicación de los más de cien candidatos a cargos de elección popular que fueron asesinados durante la campaña electoral.

Igualmente fue un reconocimiento para los que recibieron amenazas y se mantuvieron en liza. Y, de alguna forma, también para los que tuvieron que renunciar para preservar sus vidas y por amor a sus familias, algo perfectamente comprensible.

Del mismo modo, el triunfo de AMLO apunta a reconocer el martirio de la gran cantidad de periodistas y otros trabajadores de los medios de comunicación que han sido asesinados por las mafias del narcotráfico que dominan a su antojo la realidad cotidiana de México, mientras el gobierno de Peña Nieto finge gobernar.

De nuevo, es necesario destacar que esa monstruosidad, síntoma de un Estado virtualmente fallido, no ha generado ni siquiera un punto en la agenda de las muchas reuniones que ha convocado últimamente la OEA (para hablar de Venezuela, la obsesión de su secretario general, Luis Almagro) ni alguna declaración de preocupación por parte de los gobiernos de Estados Unidos y de los países de la Unión Europea, tan inclinados a angustiarse por asuntos electorales en otros países. •

Por la amargura de los "opos" locales

Otra buena razón para gritar ¡Viva México! es la que surge al observar la amargura de los opositores venezolanos, tanto los del campo partidista como los mediáticos. Estas personas se han dedicado a denigrar del pueblo mexicano por la equivocación en la que, a su juicio, incurrió; y también a anunciarles todas las calamidades que van a sufrir por haber votado por López Obrador.

Especial placer causan las expresiones supremacistas, pero amargadas, de la élite ilustrada opositora, que lanzan soflamas contra el populismo, el caudillismo, el mesianismo y, por supuesto, el socialismo y el comunismo. Todos esos ismos son, según estos supercráneos, los culpables de todo lo malo que le va a ocurrir a México, un país que, por lo que cabe entender, iba por muy buen camino y solo necesitaba unas pequeñas correcciones. ¡Qué gente tan brillante! •

Por otra derrota del **Cartel de Lima**

La derrota de la derecha mexicana trasciende las fronteras de su país, porque, tal como ocurre en casi todas partes, en la política interna de aquella nación aparecen a cada rato el proceso venezolano, el comandante Hugo Chávez y el presidente Nicolás Maduro.

La caída de los candidatos conservadores, incluyendo el que representaba al gobierno de Peña Nieto es otra abolladura en la destartalada carrocería del Grupo de Lima, al que acertadamente se ha llamado Cartel de Lima. Después de la defenestración de uno de sus cabecillas, el peruano Pedro Pablo Kuczynski (por corrupto), y tras los fallidos intentos por suspender a Venezuela en la OEA, ahora les sobreviene este percance en México.

No hay que olvidar que el canciller de Peña Nieto, Luis Videgaray ha sido particularmente insidioso y beligerante contra Venezuela.

Si AMLO asume una postura cuando menos de no intervención (que, por cierto, era tradicional de México en décadas pasadas), el Cartel de Lima podría quedarse sin uno de sus más importantes perritos de alfombra, el que hasta ahora se echaba más cerca del dueño imperial. •

Venezuela posee las mayores reservas

Opositores buscan privatizar PDVSA

Por: Luis Dávila

La segunda semana de julio la Asamblea Nacional en desacato aprobó una reforma de la Ley Orgánica que Reserva al Estado Bienes y Servicios Conexos a las Actividades Primarias de Hidrocarburos, con el exclusivo objetivo de abrir la participación del sector privado –en cualquier porcentaje accionario- en las actividades de Petróleos de Venezuela (PDVSA) un coto que había sido cerrado en el año 2009 por el presidente Hugo Chávez.

Al sancionarse el texto el presidente del parlamento, Omar Barboza, dijo que el documento pasará a formar parte del banco de leyes dictadas por el parlamento que "formarán parte del piso jurídico de la nueva República" sin aclarar en qué consiste esta figura, pues en Venezuela no están planteadas elecciones hasta el año 2025.

Si bien la citada ley no tendría ningún efecto práctico por encontrarse el Parlamento en desacato, cabe destacar que diversos voceros opositores han insistido recientemente en que durante los próximos meses la situación de Venezuela llegaría a un punto de colapso, lo cual produciría una intervención extranjera para colocar un nuevo gobierno favorable a los intereses de los Estados Unidos. Con esta reforma, estarían abiertas las puertas para la inmediata privatización de PDVSA.

Las reservas petroleras certificadas de Venezuela -las mayores del mundo- representan un objetivo estratégico para las transnacionales petroleras, que en los últimos 10 años han visto disminuidas sus reservas, debido a que a nivel mundial se está reduciendo la relación entre los barriles explotados y los descubiertos. De hecho, países como Colombia disponen de reservas para un poco más de siete años, de acuerdo a los últimos datos disponibles, de lo cual se desprende que para el año 2025 se convertiría en un importador de crudo para la refinación de gasolina.

Para las grandes corporaciones energéticas, su activo más importante son las reservas declaradas en libros contables, porque resulta obvio que cualquier infraestructura petrolera se vuelve inútil se no existe la materia prima para su procesamiento. Si empresas como ExxonMobil, por ejemplo, declararan dentro de sus activos parte de la Faja Petrolífera del Orinoco Hugo Chávez Frías por efecto de un eventual gobierno entreguista amparado en la reforma aprobada por la Asamblea Nacional en desacato, sus acciones en los mercados bursátiles tendrían un repunte inmediato como consecuencia del incremento exponencial que tendrían sus reservas probadas en libros contables. El argumento es válido para el resto de las grandes transnacionales energéticas norteamericanas y europeas.

Transnacionales anhelan el control de la Faja. FOTO AVN

La política de plena soberanía petrolera puesta en práctica por el comandante Chávez, explica en gran parte los ataques a los que se ha visto sometida la Revolución Bolivariana desde el año 2013

La política de plena soberanía petrolera de Venezuela puesta en práctica por el comandante Chávez, a partir del año 2009 y cuya vigencia esperan poner fin los parlamentarios opositores cuanddo se insttituya una hipotética "nueva república" explica en gran parte los ataques a los que se ha visto sometida la Revolución Bolivariana desde el año 2013. Para los poderes fácticos que dominan el mundo, el control de las reservas petroleras de Venezuela representa una pieza fundamental para enfrentar a China en la guerra comercial que ya se está configurando y donde la nación asiática tiene la ventaja, pero depende de las importaciones de petróleo para movilizar su economía. •

¡Soy PSUV! está al aire

Por: Ezequiel Suárez Ortiz

Como trueno que retumba en la sabana de Elorza, llegó a las ondas hertzianas a través de Radio Miraflores 95.9 FM "Soy PSUV, la revista radial del Partido Socialista Unido de Venezuela", trinchera del pensamiento, las ideas, del debate y de la concreción de una comunicación transformadora, libre, honesta, revolucionaria, profundamente chavista y veraz para y por el pueblo venezolano y audiencias fuera de nuestras fronteras.

El espacio nace, como lo diría el Comandante Eterno Hugo Chávez, "como vehículo para la sensibilización social" y por ello el compromiso de quienes en unidad monolítica moldeamos este espacio se inspira en la visión del hijo de Sabaneta… en el amor como ingrediente primario para conseguir un resultado sincero y de calidad.

El PSUV, más que un partido político es un colectivo de millones de almas quienes colocan a la Patria como prioridad, como razón única de lucha, de batalla y de segura victoria, por ello un esfuerzo comunicacional, en este "Soy PSUV", es un acercamiento más entre el partido político con mayor número de militantes en América Latina y las ciudadanas y ciudadanos que hacen vida en esta tierra de gracia.

"Soy PSUV" es pasión por la comunicación oral y en ella nos paseamos a través de distintos ambientes como las efemérides del día, secciones como "¿Qué es Noticia en Venezuela?", "¿Cómo se Mueve el Mundo?", "Momentos Inolvidables en Revolución", "Construyendo Patria", "La Mentira como Arma de Guerra" y "PSUV Cerca de Ti", luego recibimos al invitado de la mañana quien en el segundo segmento de nuestro tiempo al aire comparte con el equipo de la emisora y las usuarias y usuarios en sintonía detalles del trabajo comprometido y leal que desde su trinchera se hace en favor de las comunidades más vulnerables y que además son la principal razón de nuestro trabajo diario.

En nuestra primera edición revisamos los preparativos del IV Congreso del PSUV, a celebrarse del 28 al 30 de julio de 2018 en Caracas, para luego y durante los últimos 30 minutos, escuchar las reflexiones y propuestas que hacen nuestros militantes desde cada UBCH de cada municipio, de cada estado del país, sugerencias que servirán como principales argumentos a las delegadas y delegados electos por la base el día domingo 15 de julio y quienes, como voceros del Poder Popular, socializarán esas ideas y propuestas en el transcurso del IV Congreso del PUSV en Caracas.

"Soy PSUV" es una creación de la Vicepresidencia de Agitación, Propaganda y Comunicación del PUSV. Los invitamos a sintonizar este espacio todos los martes, desde las 7 y hasta las 8 de la mañana, a través de Radio Mirafores 95.9FM. •

Sentir Bolivariano

Aquí los patriotas, allá los colonialistas

Por: Adán Chávez Frías

Un torbellino de acontecimientos en nuestra región y en el mundo, demuestran la ferocidad imperialista en esta etapa; mientras más se agudiza la crisis del capital, es mayor el ensañamiento en contra de la democracia, la soberanía, la independencia de los pueblos.

En Nuestramérica, estamos presenciando una verdadera Guerra Judicial para intentar aniquilar y neutralizar los liderazgos progresistas, socialistas y de izquierda con el fin de tratar de acabar con cualquier alternativa de resistencia ante una nueva restauración neoliberal.

En ese sentido, nos solidarizamos con el ex presidente Rafael Correa, dirigente histórico de la Patria Grande, víctima de la judicialización de la política ecuatoriana, utilizada como arma para hacer retroceder las conquistas y logros sociales de la Revolución Ciudadana que él impulsó.

Mediante la intimidación, la persecución política y la amenaza militar, los Estados Unidos pretenden desmantelar el proyecto de integración bolivariano. Están en la mira la Unión de Naciones Suramericanas (Unasur), la Alianza Bolivariana para los Pueblos de Nuestramérica (Alba) y la Comunidad de Estados Latinoamericanos y Caribeños (Celac).

En la Patria de Bolívar y Chávez nos mantenemos alertas ante los planes de desestabilización de EEUU para nuestro continente. Mantenemos nuestra posición de preservar a América Latina y el Caribe como zona de paz, propuesta de la Diplomacia Bolivariana y la visión antiimperialista de la política exterior impulsada por el Comandante Eterno Hugo Chávez.

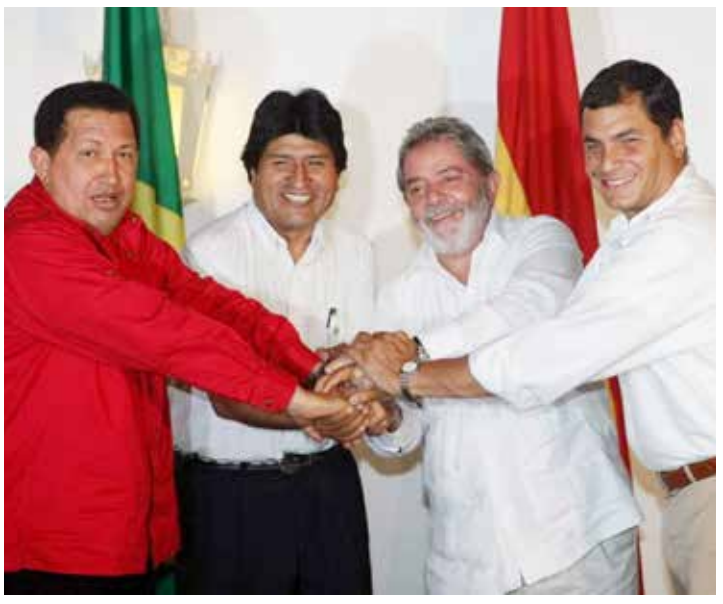

Con distintos procesos, cada uno con sus particularidades y características propias, América Latina inició hace más de dos décadas una nueva etapa de liberación, la cual se ve hoy amenazada por la voracidad neocolonialista de un nuevo monroísmo, planteado por la administración Trump, que quiere que volvamos a ser el patio trasero de Washington. No lo permitiremos.

El imperialismo quiere dividirnos, fracturarnos, para que regrese la oscura noche de los tiempos en que nuestros destinos eran decididos por el Fondo Monetario Internacional, el Banco Mundial, la Organización Mundial de Comercio, siempre en beneficio del capital y las trasnacionales y en perjuicio de nuestros pueblos.

Veamos el triste y doloroso reflejo de Argentina, un viraje a la derecha neoliberal que sólo ha traído mayor miseria, hambre, desempleo, inseguridad social para la gente y ha endeudado al país por más de 50 años. Es una deuda que tendrán que asumir millones de argentinos de dos o más generaciones.

Aquí los patriotas, allá los colonialistas. Necesitamos redoblar la ofensiva y hoy más que nunca consolidar la unidad de los pueblos latinoamericanos y caribeños; la voluntad de las mayorías de continuar por el sendero de la justicia social, la libertad, la soberanía y la independencia no será obstruida por las élites políticas de la oligarquía apátrida, la burguesía comercial y la derecha continental, lacaya del imperio norteamericano.

Nosotros en Venezuela, continuaremos construyendo nuestro camino, el del Socialismo Bolivariano; y seguiremos impulsando el mundo pluripolar y multicéntrico, el intercambio solidario, la cooperación, el respeto, la no injerencia y la paz. Con mucha humildad, pero con un alto grado de responsabilidad, decimos que estamos conscientes del rol que tiene Venezuela en el reordenamiento de una nueva geopolítica mundial.

Está en marcha un proyecto para derrocar a gobiernos progresistas. El imperio necesita volver a instaurar regímenes lacayos en Latinoamérica, con la ayuda de las oligarquías locales, quiere destruirnos con el financiamiento de grupos y estructuras neofascistas, quiere golpes de Estado, guerras civiles, desolación y muerte para nuevamente saquear nuestros recursos. Pese a la arremetida, saldremos victoriosos.

El plan de los halcones de la Casa Blanca, carece de sentido histórico. Nuestros pueblos han iniciado la ruta inexorable para hacer frente a la crisis estructural del capitalismo construyendo alternativas propias, antineoliberales y antiimperialistas y, aunque circunstancialmente, algunos tengan gobiernos de signo contrario a sus intereses, no retrocederán en lo ya alcanzado. Así lo están demostrando.

Si nos mantenemos unidos, no volveremos a ser dominados. Dentro de las siete líneas estratégicas orientadas por el presidente Nicolás Maduro, fieles al legado de Chávez planteado en el Plan de la Patria, llamamos a organizarnos para reforzar la lucha internacional.

Ante este intento de recolonización, tenemos entonces que redoblar el paso, profundizar el conocimiento, fortalecer la conciencia y la Diplomacia de los Pueblos, y reafirmar a diario el compromiso con la independencia y la soberanía de la Patria Grande. Esa será una de las principales tareas a debatir en el IV Congreso del Partido Socialista Unido de Venezuela (PSUV), que ya comenzó a gestarse y a multiplicarse desde nuestras bases.

¡Con Chávez Siempre!
¡Todos con Maduro! •

Todos somos Unasur

Por: Alcidez Martínez

Pueblo: Despierta y Reacciona. Recuerdo que fue el eslogan utilizado durante la visita del Papa Juan Pablo II a Venezuela. Creo necesario rescatar esa frase y ponerla en practica en Latinoamerica: Despertar y Reaccionar. No podemos seguir callados o viendo los toros desde la barrera. No podemos esperar que nos pasen las cosas para después ponernos a escribir o a decir lamentaciones o a querer aportar ideas después del clavo pasado.

Es necesario y urgente emprender una campaña de solidaridad con el noble y hermano pueblo de Ecuador por varias razones. Pero fundamentalmente, porque el imperio norteamericano con su nuevo y arrastrado aliado Lenín Moreno, pretenden acabar con el Legado Independentista de nuestro Comandante Supremo Hugo Rafael Chávez Frías, por la liberación, dignidad y la autodeterminación de nuestros pueblos como lo es la creación de la UNASUR como Alternativa Bolivariana para defendernos contra en imperialismo, la injerencia y capitalismo salvaje.

Hoy la quieren borrar de las páginas de la historia y convertir la Sede de la UNASUR en un espacio militar de EEUU. Por ello, se está organizando una vigilia cultural y concentración de los pueblos de América del Sur que se darán cita alrededor del edificio Sede de la UNASUR en Ecuador, porque es un patrimonio de los pueblos de la Patria Grande, fue una conquista de Chávez como también lo hizo Bolívar con la Gran Colombia, solo que nuestro Libertador no tenía pueblo como hoy si lo tiene Chávez, regado por toda Latinoamérica.

Nuestro Vocero del Consejo Nacional e Internacional de la Comunicación Popular "Comandante Supremo" (Conaicop) en Ecuador, José Ariza, es el responsable de esa actividad pautada para el 28 de julio. ¿Cómo ayudamos? Activándonos como comunicadores, intelectuales, periodistas, opinadores, escritores, aquí es donde se hace realidad ese viejo adagio que dice: En la Unión está la Fuerza...

Hagamos una campaña profunda en rechazo a la traición del Gobierno ecuatoriano contra la obra de Bolívar y Chávez. #UnaSurSomosTodos, defendámosla hasta con los dientes, pero no permitamos que se repita la vieja historia de la oligarquía colombiana contra nuestro Libertador Simón Bolívar, para entregar a EEUU nuestros territorios que con Chávez nos costó sangre, sudor y lágrimas para recuperarlos, pero lo hicimos, ahora nos corresponde a todos nosotros defender y mantener esa obra tan importante y emblemática para la independencia definitiva del imperio del norte.

Tengamos visión de los hechos y no nos quedemos solo con los sueños y deseos, es hora de pasar de la teoría a la praxis revolucionaria, por la vía que sea, pero ya está bueno de tantos abusos y atropellos a nuestros pueblos en lucha. •

La tendencia se mantendrá

¿Por qué está subiendo el precio del petróleo?

El petróleo pronto costará 100 dólares por barril o más, eso está por venir, debido a las alteraciones en el suministro provocadas por el presidente de Estados Unidos, Donald Trump

Por: Luis Dávila

Mientras el precio del crudo venezolano rozaba los 70 dólares el barril la primera semana de julio, los analistas del mercado coinciden en que la tendencia alcista se mantendrá en lo que resta del año, impulsada por una robusta demanda y la efectiva política de la Organización de Países Exportadores de Petróleo (OPEP). En Venezuela si bien el modelo económico apunta a la creación de fuentes de ingresos diversificadas, expertos como Fernando Travieso aseguran que el incremento de la producción que se está proponiendo Petróleos de Venezuela, resolvería los problemas fiscales de la nación. Pero ¿por qué están subiendo los precios del petróleo?

Lo que dice la OPEP

El presidente de la OPEP defendió el lunes 09 de julio a la organización de las exigencias de Trump destinadas a lograr un aumento de la producción, afirmando que no se debería responsabilizar al cartel de los problemas del sector. "No se debería culpar sólo a la OPEP de todos los problemas que están ocurriendo en la industria petrolera, pero al mismo tiempo hemos dado respuesta en términos de las medidas que tomamos en nuestra última reunión en junio", dijo a Reuters el presidente del grupo, Suhail al-Mazrouei, refiriéndose a su decisión de elevar el bombeo.

"Creo que la OPEP está haciendo su parte", agregó, indicando que el grupo está dispuesto a escuchar a los principales productores mundiales de crudo, incluido Estados Unidos. La OPEP acordó en junio un modesto aumento de la producción de crudo a partir de julio, después de que el líder de facto del grupo, Arabia Saudita, persuadiera a su archirrival Irán de que cooperara para atender a los llamados de grandes consumidores para reducir los crecientes costes del combustible.

Mazrouei, que también es ministro de Energía de Emiratos Árabes Unidos, dijo que los productores de crudo miembros de la OPEP tienen capacidad suficiente para manejar cualquier interrupción imprevista del suministro a nivel mundial. Asimismo, dijo que, en principio, no prevé la convocatoria de una reunión extraordinaria de la OPEP antes del encuentro previsto de diciembre.

Irán y las amenazas de Trump

Las amenazas del presidente Donald Trump a la OPEP exigiendo que baje "inmediatamente" el valor del crudo, la advertencia de Irán a Washington de cerrar el Estrecho de Ormuz y las rivalidades entre Arabia Saudita y Rusia por las cuotas son un coctel explosivo con efectos positivos o negativos –según la perspectiva- en la cotización del oro negro.

La entrada en escena de Trump sumó más nerviosismo entre los compradores de crudo por sus comentarios amenazantes: "¡Reduzcan los precios!", escribió en Twitter. Luego enfiló su lenguaje mordaz contra Irán y lo amenazó de "estrangular" todas sus exportaciones, en especial, las petroleras y sumar más sanciones, luego de retirarse unilateralmente del Pacto firmado años antes con otras cinco naciones, que han seguido trabajando con Irán.

Trump trató de emular al expresidente de Estados Unidos, Ronald Reagan, quien en la década de los 80 lanzó la frase: "Vamos a poner de rodillas a la Opep". Al asumir el poder afianzó una estrategia internacional de eliminar el control de los mercados que fijaban el precio del crudo. Su intento nunca se logró concretar.

La respuesta de Teherán fue más que inmediata. El presidente Hassan Rouhani y la Guardia Revolucionaria de Irán anunciaron que de persistir las amenazas de Washington, el país bloqueará el Estrecho de Ormuz, una importante ruta marítima por donde transitan unos 17 millones de barriles de crudo cada día.

"El petróleo pronto costará 100 dólares por barril o más, eso está por venir, debido a las alteraciones en el suministro provocadas por el presidente de Estados Unidos, Donald Trump", dijo el gobernador de Irán ante la OPEP, Hossein Kazempour Ardebili.

"Cualquier déficit del suministro llevará a un megaincremento de precios, potencialmente mucho más considerable que el de 2008, cuando alcanzó los 150 dólares por barril"

"Cada vez que Trump abre la boca los precios suben, cada tuit que lanza hace que el petróleo suba 10 dólares. En corto tiempo, Trump terminará siendo rehén de Arabia Saudita y Rusia (…). La responsabilidad de pagar precios innecesarios por el petróleo por parte de todos los consumidores de todo el mundo, especialmente en las estaciones de servicio de Estados Unidos, recae únicamente en sus hombros", apuntó en una entrevista.

El analista ecuatoriano en temas energéticos Mauricio de La Costa aseguró al portal del diario venezolano Panorama, vía correo electrónico, que "en puertas si se perfila una guerra de precios altos si Irán cumple su palabra de bloquear el Estrecho de Ormuz. Las tensiones geopolíticas siempre avivan el mercado y los precios. Los enfrentamientos Washington-Teherán son de larga data y, por lo general, tienen un efecto alarmista en el comercio del petróleo".

"A Estados Unidos le quedan dos opciones para tumbar los precios. Primero, exigirle al reino saudí que suba exponencialmente su bombeo, que ya lo está haciendo porque mantiene una competencia con Rusia. Y segundo, Trump puede dar la orden de liberar las reservas de crudo de su país y volcar todos esos barriles al mercado", afirmó en su análisis.

Para La Costa "lo que se viene es una subida drástica del crudo por las tensiones Washington-Teherán; luego un equilibrio de los precios en la medida en que cesen los ataques entre ambas naciones. Después, hay que seguir de cerca el comportamiento de Rusia y Arabia Saudita que están elevando sin control sus cuotas de extracción y eso sí puede impactar a la baja los precios".

Advierten un "megaincremento" del precio

Expertos de la firma financiera Sanford C. Bernstein & Co, citados por Bloomberg, constatan que durante los últimos años las empresas petroleras acrecentaron los pagos a los accionistas al reducir los costos de búsqueda de nuevos yacimientos.

Por consecuencia, el volumen de reservas verificadas de los grandes productores de petróleo se redujo un 30% después del año 2000. Al mismo tiempo, los analistas advierten que la población urbana de Asia crecerá en más de mil millones y, por lo tanto, la demanda de productos derivados del petróleo aumentará.

"Cualquier déficit del suministro llevará a un megaincremento de precios, potencialmente mucho más considerable que el de 2008, cuando alcanzó los 150 dólares por barril", señalan.

La empresa de inversión no es la única en articular pronósticos alarmantes acerca del comercio petrolífero. Anteriormente, Bank of America Merrill Lynch advirtió que en 2018 el déficit de crudo sería de 630.000 barriles diarios. •

Se plantea la construcción de un modelo productivo

Las 7 claves del IV Congreso

La formación y autoformación serán de carácter obligatorio y permanente para toda la militancia de base y cuadros de dirección del Partido y el gobierno, en sus distintos niveles

Por: Cuatro F

El IV Congreso del Partido Socialista Unido de Venezuela (PSUV) que se iniciará el próximo 28 de julio, tendrá como eje central siete propuestas con las cuales se espera desmontar la guerra económica orquestada por intereses foráneos aliados a lacayos locales quienes pretenden apoderarse de los enormes recursos petroleros de Venezuela. Así, en medio de una compleja situación mundial, el PSUV asume como tareas fundamentales en las cuales debe persistir, para avanzar a pasos en la construcción de la Revolución Bolivariana, los siguientes lineamientos:

1. Defensa de la Soberanía e Independencia de la Patria

El Partido Socialista Unido de Venezuela (PSUV) concede gran importancia al fortalecimiento de la unión cívico-militar, hoy convertida en una garantía para la democracia, el desarrollo y la estabilidad política, económica y social de la Patria.

De allí que, como instrumento de lucha por la emancipación y herramienta política unificadora, asuma la vanguardia de la defensa integral de la Nación, conforme a lo dispuesto en el Artículo 326 de la Constitución de la República Bolivariana de Venezuela, en el cual se establece la corresponsabilidad entre el Estado y la sociedad como principio de la nueva doctrina de seguridad nacional, sustentada en el auténtico pensamiento militar venezolano y en dejar atrás todo rastro de la doctrina imperialista.

En tal sentido, y dado que en la esencia misma del accionar cotidiano del Partido, está la convicción profunda de que la integración entre el Pueblo, la Fuerza Armada Nacional Bolivariana (FANB) y las demás instituciones relacionadas con la seguridad ciudadana, constituye un baluarte inquebrantable de la Revolución y una fortaleza que debemos continuar incrementando; el PSUV profundizará su accionar en las tareas de organización y movilización popular para la defensa de la Patria de la agresión imperialista desde cada rincón del país, realizando los ajustes organizativos que fueran necesarios para avanzar en el cometido de construir la unión perfecta a partir de los liderazgos del Partido y su relación orgánica con las fuerzas motrices o sujetos de la Revolución Bolivariana.

2. Fortalecimiento de la Relación Partido-Gobierno para la Transformación Revolucionaria

En esta etapa definitoria para la Revolución Bolivariana, uno de los retos esenciales del Partido Socialista Unido de Venezuela (PSUV), para acelerar la marcha al Socialismo Bolivariano, es la profundización de la articulación entre la gestión de gobierno y la gestión política; una tarea que además de reforzar la unidad y trascender en el espacio y el tiempo, le permitiría fortalecer el rol histórico de ser el Partido de la Revolución Venezolana, dentro de la vanguardia que conformamos todas las fuerzas revolucionarias del país.

El PSUV profundizará su accionar en las tareas de organización y movilización popular para la defensa de la Patria de la agresión imperialista desde cada rincón del país, realizando los ajustes organizativos que fueran necesarios para avanzar

Nuestro partido, hoy más que nunca, tiene que ser uno de los dos brazos del gran cuerpo de la Revolución. En un brazo el partido, como parte de la gestión política; en el otro, la gestión de gobierno para garantizar la búsqueda de soluciones con un programa socialista y de vanguardia.

Ese cuerpo de la Revolución, debe tener un gran cerebro colectivo, consolidado en la batalla de las ideas; y un enorme corazón, que sea capaz de abarcar la razón amorosa que nos legó nuestro Comandante Eterno. Solo de esta manera, actuando de forma articulada, organizada, consciente, fortaleciendo el Poder Popular, lograremos avanzar con mayor fuerza.

En fin, el partido y el gobierno en relación armoniosa, pero sin interferir uno la función del otro, deben lograr que el Pueblo perciba nuestro gobierno "como aquel que ofrece la mayor suma de felicidad posible, la mayor suma de seguridad social y la mayor suma de estabilidad política".

3. Construcción del Nuevo Modelo Económico-Productivo Socialista como Garantía de la Igualdad Social

El Partido Socialista Unido de Venezuela (PSUV) define como tarea central para la consolidación del Socialismo Bolivariano la construcción de sus bases materiales, a partir de la cual avanzaren la estabilización, el crecimiento y la prosperidad del país; tarea para cuya consecución resulta fundamental el desarrollo de las fuerzas productivas de la Nación.

En tal sentido, continuará impulsando, junto al Gobierno Bolivariano, la concepción de desarrollo contenida en el Proyecto Nacional Simón Bolívar, de manera firme e inalterable, poniendo especial interés en emprender los cambios estructurales orientados a profundizar en materia de innovación científico-técnica, como herramienta principal para elevar la eficacia de la producción, con énfasis en los bienes de primera necesidad y la optimización en la prestación de los servicios públicos.

También, orientará sus esfuerzos para asegurar una atención priorizada a la pequeña y mediana industria, y a las distintas formas de asociación comunitaria, por su capacidad de generar empleos y de producir localmente para el consumo, acortando la distancia entre el productor y el consumidor. De allí que, el Partido asuma el rol de formador e impulsor de la acción de producción social, permitiendo el perfeccionamiento de las relaciones socialistas de producción y de los sistemas de gestión colectivos.

Asimismo, el Partido se convertirá, junto al Pueblo, en garante y contralor de la eficacia de las inversiones que el Estado realiza para apuntalar a los sectores claves para el repunte económico del país, como lo son la industria petrolera, el desarrollo del arco minero y el desarrollo agroindustrial.

Al respecto, insistirá en el seno de las organizaciones de trabajadoras y trabajadores en la necesidad de desarrollar iniciativas orientadas a defender la propiedad social de los medios de producción y abortar cualquier intento orientado a emplearla con afán de lucro.

Además, el Partido concede gran importancia a la recomposición y perfeccionamiento del sistema de distribución socialista, fuertemente impactado por la guerra económica a la que es sometida el Pueblo venezolano y los fenómenos que esta ha traído consigo: la especulación, el acaparamiento, el contrabando de extracción y la manipulación financiera.

Al mismo tiempo, impulsará el desarrollo armónico de un nuevo modelo de industrialización, la informatización y la modernización agrícola; no titubeando en el impulso y consolidación de las economías de propiedad pública y comunal, sin que ello implique dejar de reconocer y apoyara la economía de propiedad privada (no monopólica), bajo regulación del Estado.

4. Garantizar el Tránsito Humanamente Gratificante en la Construcción del Socialismo Bolivariano

El mejoramiento de las condiciones de vida de nuestro Pueblo constituye el objetivo fundamental del modelo de desarrollo propio del Proyecto Nacional Simón Bolívar; razón por la cual resulta preciso atender las preocupaciones vitales de las venezolanas y los venezolanos, trabajando por buscar soluciones viables a aquellas situaciones que afectan dichas condiciones de vida, atendiendo al principio de igualdad y justicia social.

De allí que, el Partido Socialista Unido de Venezuela (PSUV) insistirá, junto al Gobierno Bolivariano, en el cometido de garantizar la mayor suma de felicidad a nuestro Pueblo, realizando nuevos y constantes progresos encaminados a preservar el derecho de todas las venezolanas y los venezolanos a la educación, la salud, la cultura, el deporte, la recreación, la alimentación, la vivienda, al trabajo y la seguridad social como servicio público de carácter no lucrativo.

El Partido asume esta tarea como central en esta nueva etapa de la Revolución Bolivariana,y considera prioritario en este sentido el fortalecimiento y la ampliación de los logros obtenidos por el Pueblo venezolano a través del Sistema de Misiones y Grandes Misiones Socialistas, y el Sistema de Seguridad y Protección

Social implementado a través del Carnet de la Patria.

5. Consolidación de la Democracia Bolivariana, mediante el Ejercicio del Poder Popular Protagónico

El Partido Socialista Unido de Venezuela (PSUV) proseguirá en el impulso de iniciativas orientadas a la integración orgánica de su dirección con el rol que corresponde desempeñar al Pueblo venezolano, en lo relativo a alcanzar el objetivo emancipador de construir la sociedad socialista.

En tal sentido, dará continuidad y acelerará, junto al Gobierno Bolivariano, el proceso de restitución del poder al Pueblo, ampliando y perfeccionando los mecanismos de consulta popular y transferencia de competencias a éste, fortaleciendo las diferentes expresiones del Poder Popular organizado que han surgido con la Revolución Bolivariana y logrando que estas asuman y ejerzan de manera protagónica y corresponsable la conducción del Proyecto Nacional, transformando el poder, suprimiendo de manera radical la lógica del capital y pulverizando el Estado burgués que heredamos de la vieja República.

Ello, solo es posible a partir de la transformación del Estado, con el liderazgo del Partido; una labor en la que debe participar de manera decidida el Poder Popular, a través de todas sus expresiones organizativas, convirtiéndose en la fuerza capaz de impulsar una verdadera revolución cultural, soportada en el trabajo creador, entendido como motor de impulso del Estado socialista.

Asimismo, el Partido continuará trabajando en el objetivo de fortalecer el Gran Polo Patriótico como parte de una política audaz de reunificación, reconciliación y repolarización, haciendo un llamado a todas las corrientes y movimientos, a todos los sectores de la vida nacional, sin sectarismos.

Además, el PSUV prestará especial atención a la profundización de la reforma del sistema judicial del país, con base en lo establecido en la Constitución de la República Bolivariana de Venezuela, como garantía para la construcción de un Estado de derecho socialista que norme, tanto al ejercicio de la gestión de gobierno como a la gestión política; un Estado de derecho que coadyuve al mejoramiento de las cualidades de nuestro Pueblo en lo que respecta al imperio de la ley y a la moral socialista.

6. Formación y Autoformación para la Liberación Nacional y la Construcción de las Bases Espirituales y Materiales de la Sociedad Socialista

El Partido Socialista Unido de Venezuela (PSUV), perseverará en el esfuerzo de cultivar y poner en práctica los valores y principios propios de la ética socialista, a partir de la consideración de la formación y la autoformación ideológica, política y técnica para la liberación nacional y la construcción de las bases espirituales y materiales del socialismo, como parte fundamental de la práctica política de la y el militante revolucionario y, por tanto, como una tarea central de la organización; de allí que, deberá formar parte de la agenda de trabajo en todas sus instancias de dirección, tal y como lo establece el Plan Nacional de Formación Socialista.

La formación ideológica, política y técnica se orientará a facilitar el logro de los propósitos del Partido y de los objetivos de la Revolución Bolivariana y, por tanto, deberá servir para la materialización del Proyecto Nacional Simón Bolívar, con especial énfasis en la dimensión ética del socialismo y en el compromiso ético de la militancia socialista.

Se plantea impulsar nuevas alianzas político-partidistas regionales, relacionadas con los esquemas de integración de nuestros Pueblos impulsados por la Revolución

La formación y autoformación serán de carácter obligatorio y permanente para toda la militancia de base y cuadros de dirección del Partido y el gobierno, en sus distintos niveles; de allí que, el PSUV asuma como tarea central el fortalecimiento del trabajo que viene desarrollando la Escuela Nacional de Formación Socialista Comandante Supremo Hugo Chávez, como estrategia asociada a una política de cuadros del Partido, orientada a perfeccionar su organización interna, sus métodos de trabajo y, por ende, su eficacia política.

7. Fortalecimiento y Expansión de la Red de Relaciones Políticas y Sociales de la Revolución Bolivariana para la Construcción de un Mundo Multicéntrico y Pluripolar

El Partido Socialista Unido de Venezuela (PSUV), asume que la defensa de la Patria no puede pensarse solamente desde el frente nacional; de allí que, se proponga desarrollar un papel más activo como catalizador en el proceso de necesaria e imprescindible unidad de las fuerzas revolucionarias y progresistas de la América Latinocaribeña, frente a la actual ofensiva del imperialismo y sus aliados internos.

En tal sentido, se plantea impulsar nuevas alianzas político-partidistas regionales, relacionadas con los esquemas de integración de nuestros Pueblos impulsados por la Revolución Bolivariana (Foros de Partidos Políticos del ALBA -espacio vital de relacionamiento político de la Revolución Bolivariana-, de la CELAC, de la Unasur); iniciativas a través de las cuales propiciar un mayor acercamiento con las organizaciones político-partidistas de Nuestra América.

Asimismo, y a fin de cumplir con este objetivo estratégico, el Partido define como tarea central la formación y presencia de cuadros del Partido en importantes países del mundo; compañeras y compañeros que tendrían la responsabilidad de articular con las organizaciones políticas y sociales que hacen vida en estos, a fin de desarrollar y ampliar la solidaridad con nuestra Revolución.

La intención, en síntesis, es impulsar un trabajo análogo en el sistema diplomático de la Revolución Bolivariana, rol en el que el PSUV está llamado a dictar las pautas políticas de esta avanzada.

Por otra parte, el Partido fortalecerá y ampliará las relaciones y el intercambio con otros Parlamentos del mundo, con legisladoras y legisladores de todos los Continentes. Ello supone, entre otras acciones, impulsar la creación y contribuir a hacer cada vez más efectivo el accionar de Grupos Parlamentarios de Amistad con Venezuela, en otros países; a fin de trabajar juntos por el logro de objetivos comunes que beneficien a nuestros Pueblos.

Finalmente, el PSUV ha definido la realización de un intenso accionar del Centro Venezolano de Solidaridad y Amistad entre los Pueblos, orientado a propiciar actividades de solidaridad que fortalezcan la unidad y amistad de los Pueblos en defensa de las grandes causas de la humanidad. Ello, supone propiciar el intercambio de experiencias con brigadas, comités y grupos de solidaridad que funcionan en diversos países; así como la reorientación del accionar de distintos espacios hoy existentes; a fin de generar y ampliar vínculos permanentes de cooperación, tomando como referencia la solidaridad política, los partidos de izquierda y los amigos de nuestro país.

Al respecto, resulta preciso destacar el rol que corresponderá desarrollar a esta instancia partidista en la profundización de los Programas de Becas de estudiantes de otros países en Venezuela, logrando un mayor direccionamiento político de los mismos; así como el diseño de planes orientados al relacionamiento con las graduadas y los graduados una vez retornadas y retornados a sus países. También, en el relanzamiento con fuerza de la Misión Milagro y los planes de alfabetización internacional, como instrumentos de la Diplomacia de Paz que orienta el accionar de la Revolución Bolivariana en sus vínculos con los Pueblos del mundo. •

orbe

Cuatro F

AÑO I NO.7 JULIO DE 2018 PORTADA

Suplemento Internacional de PRENSA LATINA, Agencia Informativa Latinoamericana S.A.

XXIV FORO DE SAO PAULO

Dedicado a Fidel Castro y la integración

La edición 24 del Foro de Sao Paulo, que se celebrará en Cuba del 15 al 17 de julio, estará dedicado a Fidel Castro y a la lucha por la integración latinoamericana y caribeña, anunciaron miembros del comité organizador. Las ideas y el pensamiento del líder de la Revolución cubana sobre la importancia de la integración entre los pueblos se mantienen vigentes, y la cita será propicia para aunar criterios en la búsqueda de alternativas para fortalecer la lucha en ese sentido, indicaron. Idalmis Brooks, del Departamento de Relaciones Internacionales del Comité Central del Partido Comunista de Cuba, precisó que los participantes en esa cita dialogarán sobre los temas urgentes de América Latina y el Caribe, la necesidad de la unidad de los pueblos y del diálogo entre los movimientos sociales y los partidos políticos; debatirá la urgencia de defender los símbolos y los valores culturales, y de emprender estrategias de comunicación política como una red de comunicadores de izquierda que visibilicen la lucha social.

Esencial será la salvaguarda de los principios de la Proclama de América Latina y el Caribe como zona de paz, firmada en La Habana en el 2014 en el contexto de la II Cumbre de la Comunidad de Estados Latinoamericanos y Caribeños (Celac). Como momento trascendental, Brooks mencionó la plenaria especial sobre el pensamiento de Fidel Castro y el Foro de Sao Paulo, a la cual están invitados, además, expresidentes y exprimeros ministros de la región. Durante el encuentro, que cerrará con una declaración, habrá una reunión de los integrantes del Foro de Sao Paulo con miembros de la izquierda europea. El encuentro se desarrollará en un contexto histórico para Cuba, pues en la isla se conmemoran los aniversarios 150 del inicio de las guerras de independencia y 65 del asalto al cuartel Moncada.

Por iniciativa de Fidel Castro y el expresidente brasileño Luis Inacio Lula Da Silva, el Foro de Sao Paulo fue fundado en 1990 para reunir a integrantes de partidos y grupos de izquierda latinoamericanos con el objetivo de debatir sobre el escenario internacional. **(PL)**

GIRA DE PENCE

¿Qué busca EE.UU en Latinoamérica?

PÁGINA 2

COMERCIO INTERNACIONAL

Precios del petróleo

PÁGINA 3

REINO UNIDO

Monumento al saqueo

PÁGINA 3

RAFAEL CORREA

Persecución judicial

Venezuela con la mirada en Colombia

Por *Luis Beatón*
Corresponsal jefe/Caracas

La gira que realizó recientemente por Brasil, Ecuador y Guatemala, el vicepresidente estadounidense, Mike Pence, con Venezuela en su agenda, reafirma la denuncia de las máximas autoridades de este país.

Desde Colombia se prepara una agresión contra Venezuela, dijo el 24 de junio el presidente venezolano, Nicolás Maduro, para mantener las alertas sobre los ataques que se empollan contra su país.

El mandatario denunció que desde la nación neogranadina se preparan acciones que se pretenden justificar con falsos positivos y que el plan es impulsado por Estados Unidos, en alianza con la oligarquía colombiana y con políticos y militares retirados venezolanos.

Estos, precisó, se disponen a atacarnos y apuntó que los mismos " no representan el gentilicio venezolano, y que en esa línea se está montando falsos positivos desde Bogotá, para perturbar la paz de Venezuela".

Pero, además de la denuncia, está la advertencia: "Si algún día la oligarquía colombiana intenta agredir, Venezuela está preparada para garantizar la integridad territorial, a costa de nuestras vidas", subrayó durante la conmemoración del aniversario 197 de la decisiva batalla de Carabobo, la cual abrió el camino de la independencia del país.

Medios internacionales y también el presidente de Bolivia, Evo Morales, denunciaron la existencia de aprestos contra la patria de Bolívar, utilizando bases militares estadounidenses en Colombia.

Las acciones denunciadas por Maduro se prevé puedan durar hasta septiembre, momento en el que Colombia inicie el ejercicio aeronaval internacional Unitas Lix 2018 con la participación, además, de fuerzas de la Organización del Tratado del Atlántico Norte (OTAN), bloque del que pasó a formar parte Bogotá , hace pocas semanas, como "socio global".

De tantos fracasos para destruir a la Revolución Bolivariana en Venezuela, a Estados Unidos se le terminan las alternativas y, al parecer, trata de globalizar la agresión.

A los nuevos "socios globales" de la OTAN les toca la subordinación al comando estratégico operacional de una fuerza militar y adherirse a sus planes de guerra e intervenciones extranjeras "humanitarias", el mismo coctel que parece ofreció Pence en su corta gira por Latinoamérica.

Todo hace suponer que la oligarquía colombiana logró hacer de su país la plataforma militar de la OTAN en Suramérica, hiriendo gravemente a la Unión de Naciones del Sur y a la Comunidad de Estados Latinoamericanos y Caribeños, estiman analistas.

En esa pose, Colombia dispone de siete bases de Estados Unidos listas para activar la "intervención humanitaria" a Venezuela prometida por Donald Trump. Llama la atención en ese maridaje de Colombia con la OTAN que sus fuerzas armadas ocupan hoy el primer lugar en gastos de armamentos en América Latina, algo así como para estar en consonancia con su nuevo papel.

Pero, Venezuela está en alerta contra esos planes y, solidaridad no le faltará de los pueblos de la región, según estiman comentaristas.

La orden es mantener a Lula preso

Por *Moisés Perez Mok*
Corresponsal jefe/Brasilia

Aún cuando el costo sea la desmoralización del Poder Judicial brasileño, la orden que debe ser cumplida – y viene acatándose al pie de la letra – es mantener en prisión al expresidente Luiz Inácio Lula da Silva.

La valoración fue expresada por Fernando Rosa, editor del blog especializado en geopolítica Señor X, en un comentario a propósito de la actuación combinada del tribunal de apelaciones de Porto Alegre y el ministro de la Corte Suprema Edson Fachin para frustrar la posibilidad de analizar un recurso que reclamaba la libertad de Lula.

En la nueva etapa de la guerra imperialista contra Brasil, Fachin parece asumir la línea del frente de la implacable persecución contra el expresidente y el Partido de los Trabajadores (PT), sostuvo Rosa, para quien el Poder Judicial asumió definitivamente, y sin ninguna limitación, el vergonzoso papel de tribunal de excepción.

Para el exministro brasileño de Justicia Eugenio Aragón, en tanto, la intempestiva decisión de suspender el juzgamiento de un recurso que podría devolver la libertad al exdignatario no puede interpretarse sino como una "chicana jurisdiccional".

Esta vez, la artimaña hecha con toda mala fe fue del ministro del Supremo Tribunal Federal (STF) Fachin, a quien bastaron 45 minutos para mandar o archivar un caso que - apenas 72 horas antes - él mismo había liberado para su juzgamiento por la segunda sala de esa instancia.

Para tomar la decisión, Fachin usó como pretexto la negativa del Tribunal Regional Federal de la Cuarta Región (TRF-4) de aceptar el recurso interpuesto por la defensa de Lula, preso político hace más de 80 días, solicitando que este aguardara en libertad hasta que el caso fuera juzgado en las instancias superiores.

El propio STF tiene decidido que, una vez realizado el juicio de admisibilidad (por el tribunal de segunda instancia) y con independencia del resultado, se instaure la instancia ad quem (juicio de instancia superior), explicó.

En su opinión, el timing del despacho que extingue el pedido cautelar sugiere que el juego (entre el TRF-4 y Fachin) fue combinado "para apartar de los ministros de la Corte un amargo cálice. En la undécima hora, se preservaron de tener que decidir si soltaban al presidente Lula o no", remarcó.

El juzgamiento en la segunda sala del STF del recurso presentado por la defensa de Lula levantó cierto optimismo entre unos, mientras otros lo vieron siempre con recelos.

Para los primeros, la esperanza de ver a Lula libre de nuevo se sustentaba en el hecho de tratarse de una sala considerada "garantista", o sea, que tiende a dar más peso en sus decisiones a los derechos del reo, y en el caso del exmandatario el de presunción de la inocencia le fue claramente atropellado al decretarse su prisión anticipada.

De hecho, cuatro de los cinco magistrados que componen esa corte: Celso de Mello, Gilmar Mendes, Dias Toffoli y Ricardo Lewandovski, votaron a favor del habeas corpus para Lula el pasado 4 de abril en el STF, aunque fueron finalmente derrotados por seis votos a cinco. El único de ellos que entonces se pronunció en contra fue Fachin.

Más cauteloso, el jurista Pedro Serrano reconoció en declaraciones al periódico Brasil de Fato que aun cuando recientes decisiones de la segunda sala muestran que hay magistrados comprometidos con la defensa de la Constitución, no puede olvidarse que el Poder Judicial "está altamente contaminado por intereses políticos".

No estamos en un momento en que la democracia esté funcionando normalmente. Esa es la cuestión, subrayó Serrano y reiteró que no existe un Poder Judicial independiente que pueda declarar inocente a Lula, sacarlo de prisión y permitirle que sea candidato en las elecciones presidenciales de octubre próximo.

orbe
PRENSA LATINA
Agencia Informativa Latinoamericana S.A.

SUPLEMENTO INTERNACIONAL . También circula como suplemento en: México (**La Jornada**); El Salvador (**co. Latino**), Bolivia (**Cambio**)

Presidente: Luis Enrique González. **Vicepresidenta Editorial**: Lianet Arias Sosa. **Director Editorial**: Jorge Petinaud Martínez.
Dirección de Arte: Anathais Rodríguez. **Diseñadora**: Chelsy Escalona. **Corrección**: Liliana Rojas.

Corresponsalías: Alemania, Angola, Argentina, Bolivia, Brasil, Colombia, Chile, Costa Rica, China, Ecuador, Egipto, El Salvador, España, EE.UU, Etiopía, Francia, Guatemala, Grecia, Haití, India, Italia, Líbano, México, Nicaragua, ONU, Panamá, Paraguay, Perú, Puerto Rico, República Dominicana, Rusia, Serbia, Siria, Sudáfrica, Uruguay, Vietnam. Redacción: Vicepresidencia Editorial de Prensa Latina. Calle 21 No. 406, entre F y G, El Vedado, La Habana. Cuba. Teléfonos: 7 838 3649, 7 832 9353, 7 838 3496 ext-184. Email: orbeinternac@pubs.prensa–latina.cu.
Sitios de Prensa Latina S.A. en Internet: http://www.prensa-latina.cu, http://www.plenglish.com, http://www.prensalatina.com.br

PETRÓLEO

Alza de precios sin tendencia firme

Por *María Julia Mayoral*

Los precios petroleros suben en el mercado internacional pero difícilmente pueda afirmarse que ello denota una tendencia consolidada de cara al futuro próximo, estimó el experto cubano Ramón Pichs.

Tras una caída significativa a mediados de 2014, el valor del crudo comenzó a repuntar en 2016, continúo así durante el año pasado y el primer semestre de 2018, sin embargo, "no se considera que sea una tendencia consolidada y firme todavía", sostuvo el investigador en conversación con **Orbe**.

Según recordó, las tendencias energéticas continúan marcadas por lo que sucede con el mercado petrolero, de ahí la relevancia de seguir de cerca la evolución del tema.

El director del Centro de Investigaciones de la Economía Mundial (CIEM), con sede en La Habana, precisó que el petróleo sigue representando el 33 por ciento del balance energético comercial a nivel global.

Se trata, remarcó, del producto más comercializado a escala internacional, en términos financieros, expresado en dólares u otras monedas, y por su volumen en millones de barriles diarios o toneladas.

En opinión de Pichs, el alza de los precios está motivada por el repunte en las demandas energética y petrolera, sobre todo en 2017, y los límites establecidos por la Organización de Países Exportadores de Petróleo (OPEP) junto a otras potencias del ramo, entre ellas Rusia.

También influyeron coyunturas geopolíticas en el Medio Oriente y otras zonas productoras, así como la posición de Estados Unidos, bajo la presidencia de Donald Trump, frente al acuerdo nuclear con Irán y las posibles sanciones norteamericanas en contra de la nación persa, dijo el analista.

Esto último, apreció, complejiza extraordinariamente el entorno internacional y del Medio Oriente en particular, lo cual tiende a ejercer un efecto sicológico importante sobre los mercados petroleros.

No obstante, peritos en la materia sopesan con cautela una predicción alcista para los precios en un futuro cercano debido, entre otros factores, al auge del negocio de los combustibles no convencionales, cuyo fomento contribuye al exceso de oferta global, razonó.

En Estados Unidos la extracción de petróleo no convencional (esquisto) tomó un nuevo aire y resulta mucho más atractiva para las compañías por la reducción de los costos productivos, acotó.

De acuerdo con los pronósticos, indicó, esa potencia norteña podría terminar 2018 con una producción promedio de 10,8 millones de barriles diarios, superior incluso a la prevista en Arabia Saudita, considerada entre los principales centros energéticos.

"Ha cambiado el perfil energético de Estados Unidos y su consolidación es otra de las características distintivas de las actuales tendencias energéticas en el mundo, por el peso que tiene esa potencia en los mercados del sector", comentó.

Dicha transformación, distinguió, tiene como principal sustento el auge del petróleo y el gas de esquisto desde finales de la década de 1990 hasta la fecha.

LAS ENERGÍAS RENOVABLES

Si bien las llamadas energías limpias van en ascenso, todavía el 85 por ciento del balance global depende de los combustibles fósiles (petróleo, carbón y gas natural), cuya quema genera considerables emanaciones de dióxido de carbono (CO_2), argumentó el especialista.

La presencia de las renovables, expuso, "todavía es muy modesta". Tampoco debe pasar por alto, comentó, que importantes segmentos de la población mundial siguen marginados del acceso a las fuentes modernas de energía, con mayor incidencia en los países pobres y sus comunidades más vulnerables.

Alrededor de 1 400 millones de habitantes continúan sin acceso a la electricidad y más de dos mil millones dependen de combustibles tradicionales para cubrir sus más elementales necesidades como la cocción de alimentos, ilustró.

En tales condiciones, juzgó, cualquier aumento considerable de los precios del petróleo postergaría aún más las posibilidades de esas personas de tener acceso a fuentes modernas de energía.

Para Pichs, China constituye un ejemplo loable: aunque su matriz energética continúa dependiendo del carbón natural, actualmente lidera las inversiones en fuentes renovables, con saldo superior a los 120 mil millones de dólares en un solo año.

En el caso de Cuba, respondió, resulta fundamental el seguimiento de las tendencias internacionales en el ámbito energético, por su condición de importadora neta de petróleo.

El gobierno de la isla, distinguió, despliega un conjunto de programas a fin de ampliar lo más posible la producción nacional de petróleo y gas, mediante el empleo de modernas tecnologías y el incremento de los yacimientos en explotación.

Puesto en marcha en 2014, el programa cubano de las energías renovables prevé mejorar el posicionamiento de esas fuentes dentro de la matriz energética y su aporte a la generación de electricidad, al pasar del cuatro por ciento actual a 24 por ciento en 2030.

MUSEO BRITÁNICO

¿Monumento al saqueo?

Por *Néstor Marín*
Enviado especial

Con seis millones de piezas pertenecientes a las diferentes civilizaciones del mundo, el Museo Británico semeja hoy más un recordatorio del saqueo sufrido por la humanidad a manos de imperios pasados y naciones actuales, que un centro cultural.

Considerado el segundo museo más visitado del mundo —después del parisino Louvre—, la instalación de estilo neoclásico exhibe objetos que forman parte del patrimonio cultural de sus países de origen, cuyos ciudadanos deben viajar a Londres para poder apreciarlos.

Tal es el caso de la sala dedicada a Egipto, con una vastísima colección de momias, tumbas y lápidas faraónicas, a tal punto que muchos visitantes podrían hasta llegar a albergar la esperanza de encontrarse con una pirámide completa en la próxima sala.

Para suplir esa "falla", sin embargo, está el gigantesco busto de Ramsés II, quien sin dudas nunca pensó que la vida eterna que le garantizaba su condición de monarca iba a transcurrir en una sala refrigerada londinense, en lugar de las cálidas riberas del Nilo.

Igual sucede con la Piedra de Rosetta, considerada una pieza clave para interpretar los jeroglíficos egipcios, y que devino botín de guerra luego de que las tropas británicas derrotaron a las francesas en Egipto en 1801.

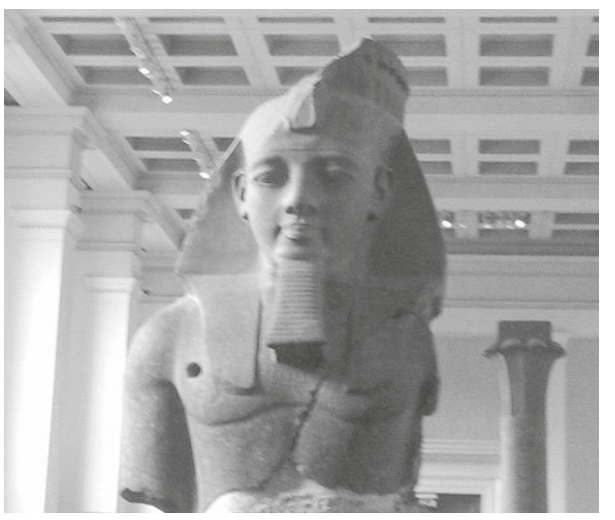

A ellos se suman mármoles y frisos del Partenón griego, bustos romanos, vasijas etruscas, valiosas muestras de la orfebrería persa, máscaras rituales africanas y polinesias, estatuas de deidades hindúes, porcelana china y numerosos esqueletos de personas a las que tamaña exhibición pública les niega la paz eterna que intentaron concederle sus seres queridos en el momento de su funeral.

La fundación del Museo Británico data de 1753, a partir de los más de 80 000 artículos que tenía en su poder el médico, botánico y coleccionista Sir Hans Sloane, quien a su muerte los cedió a la Corona, a cambio del pago de 20 000 libras esterlinas a sus herederos.

Luego la instalación se fue llenando de objetos y piezas en la misma medida en que continuaba la expansión del Imperio Británico por el mundo, por lo que en 1887 se decidió trasladar al Museo de Historia Natural todos los esqueletos de dinosaurios y otros artículos relacionados para hacer más espacio a las nuevas adquisiciones.

Países como Egipto, Grecia, Sudán y Etiopía no cesan de reclamar al Reino Unido la devolución de su patrimonio, pero hasta el momento algunos de ellos solo han conseguido réplicas, como fue el caso de la Piedra de Rosetta enviada a El Cairo en 2005, o en ocasiones muy particulares, la entrega de los objetos reclamados, pero en calidad de préstamo.

Según los expertos británicos, solo el museo londinense cuenta con las condiciones adecuadas para conservar esos objetos de valor.

Esa misma justificación sería utilizada, por ejemplo, por los alemanes, en cuyo Museo de Berlín se exhibe el busto de más de 3 000 años de antigüedad de la reina Nefertiti, pese a los reclamos de los egipcios.

Rafael Correa, otro blanco de la "cacería" judicial

Por *Sinay Céspedes Moreno*
Corresponsal/Quito

La reciente vinculación penal del expresidente de Ecuador, Rafael Correa, en una investigación por el presunto secuestro del exlegislador Fernando Balda, en 2012, se ha convertido en blanco de críticas para la justicia nacional.

Contrario a lo que muchos esperaban, la jueza Daniela Camacho determinó vincular al exmandatario al caso, promovido por el propio Balda, en audiencia efectuada en la Corte Nacional de Justicia (CNJ).

El exasambleísta considera a Correa autor de su presunto secuestro, ocurrido en agosto de 2012, en Colombia, donde permanecía a pesar de haber sido sentenciado en territorio ecuatoriano por injurias.

Previo a la vinculación, los abogados del político señalaron que contaban con indicios para involucrar al exjefe de estado en el proceso penal en curso.

En la audiencia, el fiscal general, Paúl Pérez, presentó 12 elementos de convicción de la supuesta participación directa de Correa en el delito de asociación ilícita y plagio, y solicitó la colocación de un dispositivo electrónico y su presentación periódica ante tribunales.

La jueza Camacho desechó la primera petición, pero dispuso que el vinculado, quien reside en Bélgica, se presente cada 15 días ante la CNJ.

Antes de que se oficializara su incorporación a la instrucción fiscal, en la red social twitter Rafael Correa anticipó la preparación de una trama en su contra.

La decisión judicial, que se empezaría a aplicar a partir del 2 de julio, destapó severas críticas entre gente de pueblo, exfuncionarios del gobierno de Correa y letrados, incluso algunos contrarios a su gestión de 10 años.

Entre las irregularidades planteadas está el hecho de la prescripción del caso, que tuvo condenados en Colombia, donde se comprobó el plagio y sentenció a cinco años a sus autores materiales.

VIOLACIONES E INCONGRUENCIAS

La opinión más común entre quienes se oponen al proceso es que se trata de otro caso de judicialización de la política, término también manejado para el enjuiciamiento al exvicepresidente Jorge Glas, condenado a seis años de cárcel por asociación ilícita en el caso de investigación a la constructora brasileña Odebrecht, por pagos de coimas a cambio de adjudicación de obras.

Mientras, los acusadores insisten en que el secuestro estuvo planificado por agentes de inteligencia de Ecuador, quienes recibieron órdenes de superiores jerárquicos en la cadena de mando desde la Secretaría Nacional de Inteligencia hasta la Presidencia.

Sin embargo, ciertamente, en la pesquisa realizada en 2012, la supuesta víctima no mencionó a Rafael Correa en su testimonio, ni hubo medios probatorios que determinaran algún grado de participación en el presunto delito.

Ante tantas inconsistencias, los seguidores del exdignatario consideran que hay un complot en su contra y llamaron a una movilización permanente en su defensa, para evitar situaciones similares a la vivida por Luis Inacio Lula da Silva en Brasil.

"Hay un evidente incumplimiento del estado de derecho y ante la falta de seguridad jurídica en el país, lo único que toca es organizarse en las calles", aseguró a Orbe el asambleísta por Azuay Juan Cristóbal Lloret.

El legislador adelantó que seguramente serán miles los que se sumen a la demanda por verdadera justicia, cuyo punto central tendrá lugar el venidero 5 de julio, con una concentración en la capital.

Por su parte, Correa también se pronunció sobre su situación durante una conferencia impartida en Madrid (España) sobre el panorama actual de América Latina.

"Me pusieron una condición imposible de cumplir y usarán que incumplí la medida cautelar y entonces me pondrán la prisión preventiva (…) Obviamente quieren que vaya allá para no dejarme salir. Me quieren preso o fuera del país, pero inmovilizado. Lo lograrán, de forma temporal, pero todo es cuestión de tiempo. Al final venceremos", sentenció.

NICARAGUA

El país sufre una "guerra de quinta generación"

Por *Orlando Oramas León*
Corresponsal jefe/México

Nicaragua está siendo víctima de un guión para el "golpe suave", creado por Estados Unidos contra naciones de América Latina y el resto del mundo que se esfuerzan por asumir su propio futuro alejado de los programas interventores imperialistas.

En ese sentido se refirió Carlos Fonseca Terán, vicesecretario de Relaciones Internacionales del Frente Sandinista de Liberación Nacional (FSLN), al analizar los principales ejes de acción de este nuevo "programa" que desarrollan los grupos criminales de la derecha para derrocar al Gobierno y crear el caos entre la población, siempre orquestadas por la batuta imperial.

Al intervenir en el programa En Vivo de Alberto Mora, en el Canal 4 de televisión nacional, Fonseca alertó que en este momento se aplica en Nicaragua el formato elaborado por el ideólogo del imperio, Gene Sharp, y que busca "castigar" a todos los gobiernos llamados "incómodos", contrarios a los intereses imperialistas y que están decididos a derrocar.

Terán, hijo del Comandante Carlos Fonseca Amador, afirma que el llamado "golpe suave" tiene diferentes definiciones. Entre ellas, explicó, tiene como un componente fundamental la guerra sicológica y sus cuatro elementos fundamentales: la mentira, el odio, la culpa y el miedo.

"La mentira lleva al odio, y del odio al miedo. Y el miedo crea situaciones de histeria colectiva, en las que las personas ven nubladas su capacidad de raciocinio", reflexionó.

Estamos sufriendo una "guerra de quinta generación" donde el arma fundamental es la mentira, resaltó.

En ese sentido explicó la manipulación que se vierte sobre el hecho de que el gobierno nunca podría cometer un acto tan torpe como la quema de una familia en un barrio de Managua.

Ese hecho le fue achacado burdamente al gobierno cuando está siendo asediado, atacado en todos los frentes y en medio de una invitación que accedió hacerles a organismos internacionales perfectamente adversos y nada imparciales.

Recordó que, contrario a lo que nos quieren hacer creer los medios adversos al Gobierno Sandinista, todos los que murieron en esa familia eran sandinistas que no quisieron colaborar con vándalos que tenían asediada la Universidad Politécnica (UPOLI), ni se sumaron al paro nacional y tampoco dejaron que los delincuentes usaran sus predios para dispararle a la Policía.

Además, se preguntó, ¿a quién se le puede ocurrir que un gobierno puede ser tan torpe de hacer algo semejante como lo que inventaron el Día de las Madres?

Acá hay un "guión de la violencia", que es parte de esta guerra sicológica y que establece que "los sandinistas aquí no tenemos derecho a defendernos y tampoco a dejarnos matar, aunque parezca absurdo", reflexionó Fonseca Terán.

"Si nos defendemos somos turbas paramilitares atacando a los que protestan pacíficamente; y si no nos defendemos y nos dejamos matar, somos uno más en la lista de ellos", indicó.

Tomado de La voz del Sandinismo

Guajardo: símbolo de la traición

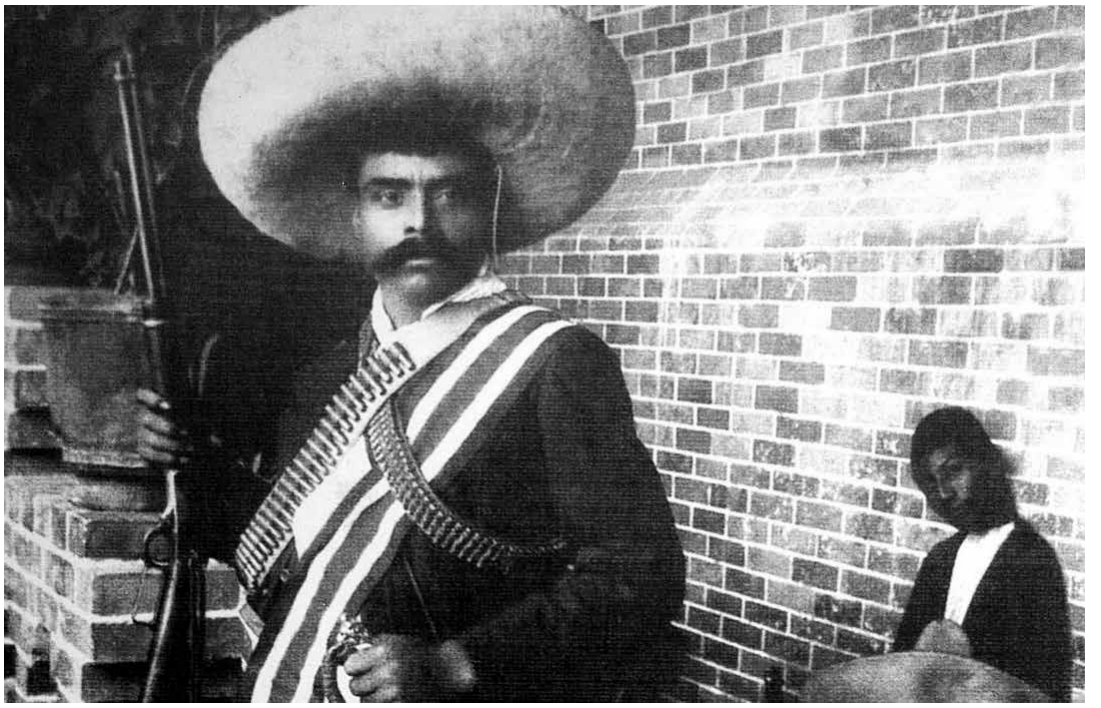

Por: José Gregorio Linares

El mexicano Jesús Guajardo es el símbolo de la traición. Se hizo pasar por revolucionario para ganarse la confianza de Emiliano Zapata (1879- 1919). Éste exigía expropiar las haciendas de los latifundistas, redistribuir las tierras entre los campesinos y restituir las ancestrales posesiones de los indígenas. Su lema "Tierra y libertad" compendió las aspiraciones de los campesinos, que le siguieron. Con ellos conformó un singular ejército en el que los soldados "empleaban el tiempo en arar y segar sus recientemente conquistadas tierras, y solo tomaban las armas para rechazar la invasión". Nada de esto gustó a los oligarcas, que al no poder derrotar a Zapata en el campo de batalla en forma definitiva, planearon tenderle una celada para asesinarlo y así decapitar la insurrección agraria.

Guajardo fue el agente ejecutor de este plan. Era un oficial del Ejército Constitucionalista; por órdenes de sus superiores (el presidente Venustiano Carranza y el general Pablo González) finge que estaba descontento y que deseaba pasarse al Ejército Libertador del Sur comandado por Zapata. Ofrece entregar soldados, armas y pertrechos para apoyarlo. Zapata al comienzo desconfía. Lo pone a prueba: le ordena castigar a los militares a su mando "responsables de saqueos, violaciones, asesinatos y robos". Guajardo, astutamente cumple la orden y sacrifica a una parte de sus esbirros. Se cuenta que "separó de entre los soldados a cincuenta y nueve hombres, todos los cuales fueron pasados por las armas".

De este modo se gana la confianza de Zapata. Acto seguido, le tiende una emboscada en la hacienda de Chinameca, donde aguarda junto a sus secuaces. El 10 de abril de 1919 es la oportunidad esperada. Zapata marcha confiado al encuentro con Guajardo quien lo ha invitado a comer. "A las dos y diez minutos de la tarde Zapata se presentó ante el cuerpo de guardia ejecutándose lo dispuesto", contó lacónicamente el traidor. En el parte oficial, los zapatistas que sobrevivieron a la celada testimoniaron: "A Zapata lo seguimos diez, tal como él ordenara, quedando el resto de la gente, muy confiada, sombreándose debajo de los árboles y con las carabinas enfundadas. La guardia parecía preparada a hacerle los honores. El clarín tocó tres veces llamada de honor y al apagarse la última nota, al llegar el general en jefe Zapata al dintel de la puerta, de la manera más alevosa, más cobarde, más villana, a quemarropa, sin dar tiempo para empuñar ni las pistolas, los soldados que presentaban armas descargaron dos veces sus fusiles, y nuestro general Zapata cayó para no levantarse más". La leyenda dice que "murió como vivió: abrazado a la tierra".

Luego Guajardo exhibe el cadáver como trofeo de guerra en la plaza del ayuntamiento para que todos se cercioraran de que Zapata estaba bien muerto y así desmoralizar el movimiento revolucionario. Cobra la recompensa ofrecida por engañar y matar al legendario líder de la Revolución: 50 mil pesos en monedas de plata y el ascenso a General de División. Lo que vino después fue jolgorio entre las filas de la reacción y entre los hacendados; y consternación y rabia entre los revolucionarios y el campesinado pobre. No pasaría mucho tiempo (1920) para que Pancho Villa fuera también traicionado y asesinado.

Desde entonces el espectro de Guajardo reaparece cada vez que el movimiento popular avanza, siempre que se vislumbra una esperanza y cuando surge un líder revolucionario. El pueblo mexicano sabe, por tanto, que a cada avance de la Revolución le sucede un intento de traición y de asesinato. En consecuencia, la gente no puede quedarse "muy confiada, sombreándose debajo de los árboles y con las carabinas enfundadas". Debe estar alerta. De lo contrario los traidores caerán nuevamente sobre nuestros líderes "de la manera más alevosa, más cobarde, más villana". Así ha ocurrido recientemente en Brasil y Ecuador, donde traicioneros de toda estirpe se han valido de diferentes subterfugios para asaltar el poder y frenar el movimiento popular.

Hoy en México acaba de ganar la Presidencia de la República el dirigente Andrés Manuel López Obrador, un vocero de los de abajo, seguidor de los programas de lucha enarbolados por los revolucionarios mexicanos de comienzos del siglo XX. Deberá enfrentarse a un Estado permeado por la delincuencia organizada, el narcotráfico, el paramilitarismo, la oligarquía terrófaga, la burguesía entreguista, la clase media alienada y la abyección frente a Estados Unidos. Son muchos y muy poderosos los enemigos. ¡Cuidado con Guajardo! •

HUMOR RODILLA EN TIERRA

Desagravio a Donald Trump

Por Armando Carías

Probablemente, cuando termine de leer estas líneas, usted pensará que yo estoy loco.

Eso me tiene sin cuidado y por eso le voy a confesar lo siguiente: a mí, Donald Trump me cae bien.

De hecho, es probable que yo sea la única persona en el mundo a la que el presidente de los Estados Unidos le parece buena persona, un tipo cordial, un carajo amistoso.

El vecino que todos quisieran tener.

Que conste que estoy hablando en serio. El hecho de que esta columna se llame "Humor rodilla en tierra" no significa que yo, pese a las diferencias políticas que pueda tener con Donald, no sea capaz de reconocer sus virtudes, su gracia, su ángel y, sobre todo, su innegable simpatía.

¡Porque no me va a negar usted que Trump es burda de simpático!

¿Usted no lo ha visto caminar? ¿Verdad que tiene un tumbaito así como guapachoso cuando saca el pecho como diciendo "aquí estoy yo"?

¡Claro! Hay quienes dicen que es "complejo de superioridad", pero yo no estoy de acuerdo con eso. Esa es envidia que le tienen.

¿Y cuando habla? ¡Ese Donald se expresa con una ternura conmovedora!

Puede estar anunciando invasiones, saqueos y sanciones; pero lo hace con un encanto y un don de gente tan grande, que uno hasta se olvida que el invadido, el saqueado y el sancionado podría ser uno mismo, y se rinde ante la fascinación que irradia ese ser predestinado a ser amado y querido por la humanidad entera.

Si a estas alturas usted no ha abandonado la lectura de este artículo es probable, ¡ojalá!, que esté de acuerdo conmigo en que, de las muchas cosas que hacen de Donald Trump un tipo adorable, es su copete la mayor de todas.

Y conste que no es que yo esté aquí botando la segunda públicamente ni mucho menos. No señor.

Machismo aparte, hay que reconocer que es su peinado la corona que realza la majestad de su figura y el sello que le distingue entre otros mandatarios, que por más laca que se echen, nunca llegarán a tener una melena tan frondosa y señorial.

Por eso, después de exponer las razones por las cuales considero que Donald Trump es simpático, agradable, cordial, amistoso, buena gente y muchos otros adjetivos que ahora se me escapan; me dispongo a escribir un próximo artículo dedicado a exaltar los valores humanos de Augusto Pinochet, otro tipazo digno de los mayores elogios.

Espero me permitan escribirlo fuera del pabellón del hospital psiquiátrico en el que me encuentro recluido, injustamente señalado de estar loco de bola. •

Mercedes Sosa, la negra

Por: Lorena Almarza

Luchar y cantar

Su voz acaricia y penetra profundo en los sentires y en la conciencia. La Negra, como fue conocida por el mundo entero, puso en su voz, corazón, sueños y esperanzas por un mundo mejor, y así cantó a los cuatro vientos para conmover, denunciar y también celebrar la vida. Su vida, lucha y canto, pues de que sirve la vida sin la lucha y sin el canto.

Junto a Armando Tejada Gómez, Manuel Oscar Matus, Eduardo Aragón, Tito Francia y Juan Carlos Sedero, entre otros artistas, impulsó una corriente renovadora de la música popular argentina denominada, "Movimiento del Nuevo Cancionero", con el fin de recuperar la memoria cultural, explorar narrativas de contenido social; y contar y cantar, la cotidianidad de las mujeres y hombres argentinos.

Sufrió la persecución en la década de 1970 debido al contenido social de sus canciones y su militancia en el Partido Comunista. De hecho, fue incluida en las listas negras del régimen dictatorial, sus discos fueron prohibidos así como cantar en lugares públicos, y por supuesto sonar en la radio. Sin embargo, eso no impidió que sus canciones fueran coreadas como himnos por el pueblo argentino.

Con su canto comprometido, Mercedes, visibilizó la diversidad y riqueza de las expresiones culturales y artísticas propias de la Argentina, como zambas, chacareras, milongas y tonadas. Sin duda, la Negra, se nos quedó en vibrando en una esquinita del alma.

Negra y petisa

Nació en Tucumán, una provincia ubicada al noroeste de la República Argentina, el 9 de julio de 1935. Ema del Carmen Girón fue su madre, y su padre Ernesto Quiterio Sosa, quien la registró con el nombre de Haydeé Mercedes en lugar de Marta Mercedes como habían decidido inicialmente. Ella misma contó que su madre pensó en algún momento ponerle Julia Argentina porque nació el día de la Independencia y cerquita de la casa histórica. En su familia siempre fue Marta y para el mundo entero, la Negra.

A los catorce años, debutó en la radio en un concurso durante el Día de la lealtad a Perón bajo el seudónimo de Gladys Osorio para que su familia no se enterara. Aunque en su familia había mucha estrechez económica, tanto ella como sus hermanos recordaron siempre con alegría su infancia y destacaron también el amor entre sus padres. En el libro Mercedes Sosa, La Negra, que hizo con el periodista y escritor Rodolfo Braceli, la cantora afirmó: "En medio de tantas carencias, teníamos amor (…)".

Entre sus recuerdos de niña se mezclaban las visitas con su abuela al cementerio donde ella y su prima solían corretear y cantar entre la tumbas, los traguitos de café con coñac que se robaban en los velorios, ninguna muñeca o juguetes a la vista, pero si, corretear y trepar árboles, jugar a los almohadazos entre hermanos y por supuesto darle a la pelota.

Luego de casarse se fue a Mendoza donde inició su larga y fructífera carrera como cantora, militante y a su vez estrechó vínculos con diversos creadores e intelectuales debido a la creación del Movimiento del Nuevo Cancionero. Contó que por entonces los tildaban con frecuencia de comunistas, y en su opinión esto fue debido a su interés en la cultura popular y en la cercanía con los pobres de la tierra. Para ella, "todo acto revolucionario provoca miedo en la gente y la cultura es la revolución más importante (…) La cultura es el poder más tremendo que existe".

Fue en el Festival de Cosquín, en enero de 1965, y gracias a Jorge Cafrune, quien la invitó a subir al escenario, cuando la tucumana, "negra petisa" entregó su registro cálido y de perfecta afinación. Fue ovacionada y allí comenzó la leyenda.

El adiós

El 4 de octubre de 2009, tras casi 60 años en el mundo de la música, se apagó la voz de América. Su muerte causó gran conmoción en el medio artístico como en la población en general, pues no solo fue una gran artista sino también un símbolo de lucha por los derechos de los pueblos a un mundo mejor. Sus restos fueron velados en el Salón de los pasos perdidos del Congreso Nacional de la Argentina, donde el pueblo se despidió de su cantora con alegría, y junto a varios artistas se cantó Alfonsina y el mar. Su cuerpo fue incinerado y sus cenizas esparcidas según sus deseos en Tucumán, Mendoza, y en la ciudad de Buenos Aires.

A Mercedes, por El Comandante

(Fragmento de carta a Cristina Fernández de Kirchner con ocasión del fallecimiento de la cantora)

"Mercedes Sosa, la de ustedes, la nuestra, la misma que aprendimos a sentir en toda nuestra América como la voz que nos festejaba aclarándonos el sendero, ha partido para quedarse convertida en memoria sublevada, pan del menesteroso y aliento tenaz de los humildes. Nuestra América toda quedará en eterna deuda con esta extraordinaria mujer que encarnó lo más sublime que puede darle sentido a la existencia: la entrega incondicional a los injustamente olvidados de la tierra (…) ¡Honor y gloria a Mercedes Sosa!". •

LOS MAZAZOS

DIOSDADO CABELLO

Por qué Tomás Guanipa perdió su tiempo en México

El Patriota "Tequila" nos informa: El pueblo mexicano históricamente es revolucionario. Por ser un pueblo valiente y amante de la paz, no se prestaron a escuchar los cantos de la derecha criminal que anda deambulando por América Latina. De nada sirvió el viaje de Tomás Guanipa a la ciudad de México el 12 de marzo pasado. Los hermanos mexicanos están muy claros, no aceptan intervención de dirigentes políticos extranjeros y menos si poseen antecedentes peligrosos para la democracia.

Sepa cuál es la razón por la que Gustavo Tovar quiere salir de México

El Patriota "Mundo" nos informa: ¡Alerta a las autoridades nacionales e internacionales! El terrorista prófugo de la justicia venezolana, Gustavo Tovar Arroyo, alias limpia poceta, residenciado en la ciudad de Michoacán en México, está solicitando ayuda a su gemelo, Miguel Henrique Otero, para abandonar el mencionado país antes del mes de diciembre del presente año. Esta decisión fue tomada después de conocer los resultados electorales del domingo pasado ¡La Justicia a veces tarda, pero llega!

Por esto ciertos países no llegaron a octavos de final en el Mundial

El Patriota "Mochuelo" nos informa: Esto tal vez es una casualidad, así como existen las ligas de fútbol, también existe la liga de los pavosos. En el fútbol son muy tomados en cuenta los detalles del mal agüero. Es un detalle que el "Vampiro" Ledezma, antes del inicio del Mundial les deseó, de corazón, mucha suerte a los Presidente de España, Perú, Argentina, Panamá, México, Costa Rica y Colombia. Casualmente todos los equipos de fútbol de estos países ya regresaron a su casa, así que suerte a los países que llegaron a los Cuartos de Final y echen memoria si el Vampiro aleteó en algunos de sus predios.

Aveledo llama héroes a promotores de la Guerra Económica

El Patriota "Mire Mire" nos informa: Según el diccionario de la Real Academia Española el "heroísmo" es el conjunto de cualidades propias del "héroe" y el "héroe" es aquella persona que se distingue por haber realizado una hazaña extraordinaria, especialmente de mucho valor. El profesor Ramón Guillermo Aveledo apoya el "heroísmo" de Fedecamaras, en estos tiempos de la Guerra Económica contra el Pueblo. Hay que estar alertas ante estas extraños "heroísmos". El primer "heroísmo" de Aveledo fue con un residente de la calle Suapure en un restaurant del este de la ciudad de Caracas. Y ahora con los empresarios Fedecámaras, quienes extrañamente le dieron un reconocimiento especial a Primero Justicia. Esto parecía una reunión de Primero Justicia, Aveledo de Primero Justicia, el presidente de Fedecámaras de Primero Justicia. ¿Quién está detrás de la Guerra Económica? Primero Justicia.

Diputado apátrida Francisco Sucre fue testigo de cómo triunfó la paz en México

El Patriota "Cuenta Todo" nos informa: Las vueltas que da la vida, mientras que Luis Florido planifica protestas en Barquisimeto, su sustituto Francisco Sucre ,encargado de la Comisión de Política Exterior de la Asamblea Burguesa, viajó en primera clase a la ciudad de México, para participar como Observador Internacional en el proceso electoral de ese país del pasado domingo. Mientras que Luis Florido anda buscando reactivar los comedores en Barquisimeto, su sustituto Francisco Sucre, pudo observar como los movimientos sociales y progresistas triunfaron en paz y en democracia. No tuvo ninguna objeción. Hasta Luis Florido se quedó callado.

Sepa por qué a Requesens lo sacaron de la lista de graduandos

El patriota "Foco Fijo" nos informa: Atención con esto: El día viernes 29 de junio de 2018 se rumoreaba en los predios de la Escuela de Estudios Políticos de la Universidad Central de Venezuela (UCV) que al bachiller Juan Requesens lo habían sacado de la lista de graduandos, ya que no había aprobado la asignatura de "servicio comunitario" y habían varias calificaciones dudosas (chimbas). Esto es un mal ejemplo para la juventud venezolana, desde el año 2006 Requesens se encuentra tratando de graduarse de Politólogo a como dé lugar. Cada vez que le tocaba presentar exámenes parciales, llamaba a paro…

Tintori reconoce al Ministerio Público y a la Defensoría del Pueblo

La Patriota "Pavosa" nos informa: Resulta extraño que quien viajaba por el mundo informando sobre una falsa dictadura en Venezuela, resulta que ahora acude ante la Fiscalía del Ministerio Público y ante la Defensoría del Pueblo solicitando medidas humanitarias a favor de personas vinculadas con delitos de violencia con fines políticos. En dictaduras no hay instituciones que velen por el Estado de Derecho.

Embajada Americana promueve extrañas conferencias sobre comics en el país

El patriota "Pinocho" nos informa: Atención a las madres y a los padres, abuelas y abuelos, tías y tíos, detrás de la historias de ciertos "superhéroes" hay todo un entramado de dominación psicológica para modelar conductas que favorecen intereses imperiales. Recientemente, en un espacio universitario se dictó una conferencia auspiciada por la embajada de EEUU en Caracas, para exaltar los personajes ficticios y dibujos de los superhéroes americanos, sobre este particular relataron un cuento de un superhéroe que acude a un país suramericano para enfrentar a un dictador que impide la entrada de ayuda humanitaria. ¿Es un plan o es un cuento?

Entérese cuál es el nuevo apodo de Ramos Allup

El Patriota "El Vivito" nos informa: "El Zorro Viejo" no es un súper Héroe de algún comic, pero es una persona habilidosa, suspicaz, mañosa, soberbia y ambiciosa. En estos días, El Zorro viejo de la MUD, astuto como es, anda muy callado y por estar guardando silencio, los laboratorios siempre denunciados por Rafael Poleo, están definiendo a este viejo zorro como el Gladiador Teatral del Coliseo, es decir "Pantallero" ¡Esa es la Guerra entre viejos adecos y ex adecos!

¿Campaña adelantada? Células de VP ya se postulan para candidatos a gobernadores

El patriota "Tori Pollo"nos informa: Hay críticas dentro de la célula de Primero Justicia. Este fin de semana fueron vistos haciendo campaña adelantada los dirigentes de la célula de Voluntad Popular, Freddy Superlano, diputado y ex candidato a la gobernación del estado Barinas y Alejandro Feo La Cruz, ex alcalde de Naguanagua y ex candidato a la gobernación del estado Carabobo, quienes estuvieron muy activos en la población de Barinitas, estado Barinas y en Bejuma del estado Carabobo, aún cuando faltan cuatro años para nuevas elecciones con el mismo CNE. Esperemos que no se cansen...

Mire en qué andaba Juan Pablo Guanipa en Zulia

El patriota "Qué Molleja" nos informa: Justamente después que en el estado Zulia difundieron ciertos laboratorios de guerra sucia, información e imágenes dantescas sobre niños desnutridos y hasta fallecidos. Posteriormente, apareció Juan Pablo Guanipa en la Cañada de Urdaneta, del estado Zulia, realizando una actividad en la que entregaba alimentos a varios niños a través de una sospechosa fundación creada casualmente después de las declaraciones de Mike Pence. En el lugar se escuchó con insistencia a Juan Pablo Guanipa dando instrucciones para que le llegaran las fotos de la actividad a Julio Borges.