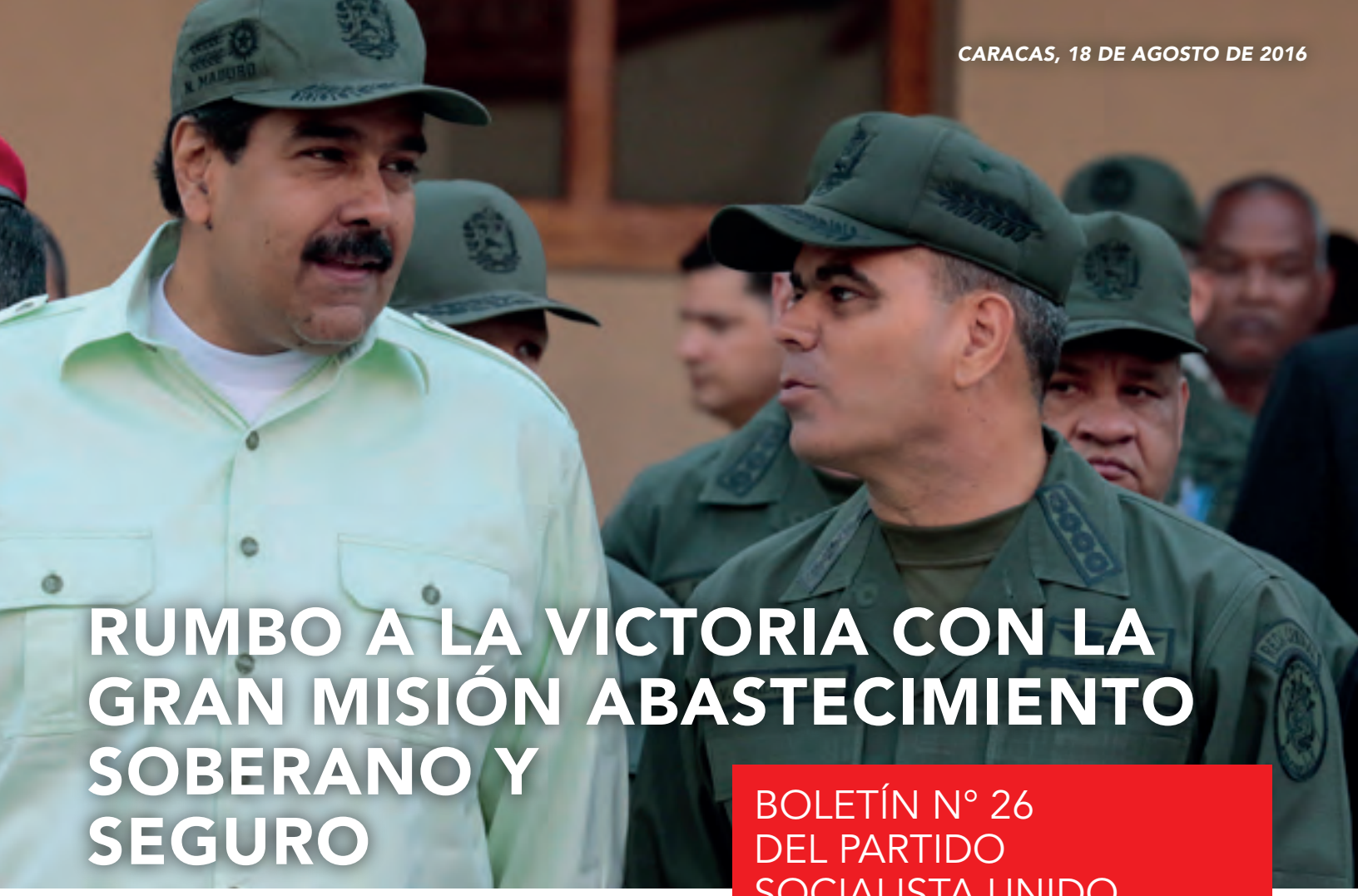

RUMBO A LA VICTORIA CON LA GRAN MISIÓN ABASTECIMIENTO SOBERANO Y SEGURO

BOLETÍN N° 26
DEL PARTIDO
SOCIALISTA UNIDO
DE VENEZUELA

SUMARIO:

1. *CON LA GRAN MISIÓN ABASTECIMIENTO SOBERANO Y SEGURO AVANZAMOS A PASO FIRME RUMBO A LA VICTORIA.*
2. *PRESERVANDO EL PODER ADQUISITIVO DEL PUEBLO.*
3. *QUE TENGO YO QUE HABLARTE COMANDANTE...A TUS 90 AÑOS.*

CON LA GRAN MISIÓN ABASTECIMIENTO SOBERANO Y SEGURO AVANZAMOS A PASO FIRME RUMBO A LA VICTORIA

Ha transcurrido aproximadamente un mes desde el lanzamiento de la Gran Misión Abastecimiento Soberano y Seguro, el presente documento pretende presentar un balance de lo que hasta ahora hemos logrado a través de este plan especial, el cual constituye el eje central de la Agenda Económica Bolivariana, y representa el frente de lucha fundamental de las y los revolucionarios para derrotar la guerra económica, garantizar el abastecimiento, recuperar el control y correcto funcionamiento en los sectores agroalimentarios, farmacéutico e industrial.

Los Comités Locales de Abastecimiento y Producción (CLAP) avanzan aceleradamente hacia su consolidación como un nuevo sistema de distribución y comercialización de alimentos,

colocando en el centro al pueblo, llegando a lo más profundo de nuestras comunidades, al corazón de nuestras familias más necesitadas; en poco más de 5 meses se han distribuido 135.710 toneladas de alimentos y productos de primera necesidad, la capacidad de distribución ha ido aumentando desde un promedio de 5.900 toneladas semanales hasta 12.995 toneladas distribuidas la semana pasada.

Pero no toda la distribución de alimentos depende de los CLAP, por eso es preciso regularizar el funcionamiento del sistema formal de comercialización conformado por mercados, hipermercados, abastos, bodegas, panaderías, entre otros, a la vez que se debe enfrentar con fuerza los mecanismos informales de comercialización especulativa como lo son las redes de bachaqueo y el contrabando de extracción.

En esa línea, el despliegue de la SUNDDE, SUNAGRO apoyados con los órganos de seguridad del Estado Bolivariano y la contraloría social materializada en el PSUV, los Consejos Comunales y Comunas se encuentran en permanente despliegue, hasta ahora son más de 90 los bachaqueros y especuladores que han sido detenidos y puestos a la orden de la justicia, mientras que se han incautado más de 200 toneladas de alimentos y productos de primera necesidad.

El motor agroalimentario ha presentado un dinamismo muy importante, hasta ahora, la reactivación de la flota atunera ha permitido la llegada a puertos nacionales de 1.492 toneladas de atún aleta amarilla destinada al abastecimiento de la industria de enlatados y la comercialización directa de atún fresco; se estima que el 45% de la pesca atunera se destinara para la venta en puertos internacionales con el objetivo de generar de divisas que permitan a su vez el mantenimiento de la flota. A través de la Feria del Pescado y la Caravana de la Sardina se han distribuido 4 millones productos de diferentes especies de mar y río en más de 1.632 puntos móviles habilitados en todo el país.

Se inauguró la planta procesadora de alimentos para camarones "Lamar" con capacidad de producir 4.000 toneladas mensuales de alimento balanceado, con ello se espera sustentar la producción camaronera que hasta los momentos alcanza 2.000 toneladas de este rubro distribuidos en las diferentes plantas. Se espera lograr la exportación de camarones y del alimento excedentario para la generación de divisas, de igual forma, se tiene proyectado inaugurar una línea de producción de alimento balanceado para peces y así soportar la producción piscícola nacional.

En esta línea, la procesadora industrial La Gaviota ha hecho un aporte importante al abastecimiento alimentario nacional, en lo que va de año han producido 423 mil latas de sardinas.

En la agricultura, se encuentran en proceso de producción 3 millones 300 mil hectáreas; las

cuales, se espera que produzcan 18 millones 893 mil toneladas de alimentos vegetales y 6 millones 281 mil toneladas de proteína animal, están siendo recuperados 83 pozos profundos de agua para riego y se han otorgado 1.162 créditos productivos.

El sector industrial se encuentra en un proceso de inspección y reactivación productiva, lo que ha permitido elevar su operatividad promedio a un 60% a través de diferentes estímulos, ya son más de 502 empresas públicas y privadas que han sido inspeccionadas, buscando fortalecer y corregir procesos, detectar acciones de sabotaje, identificar problemas que comprometan la producción y generar articulaciones entre estas.

Esta dinámica ha permitido tomar un conjunto acciones como la reactivación del tren de barras de SIDOR, con lo que se iniciará la producción de cabillas, alambrón, barras y palanquillas. Se estima que podrían producirse 2.800 toneladas de cabillas por turno. Mientras que en VENALUM, se adquirieron los equipos para la producción de láminas de aluminio con el objetivo de diversificar la producción.

Se recuperó la empresa paralizada "Kimberly-Clark" (actualmente Gran Cacique Maracay) la cual fue abandonada como parte de una operación de guerra económica, la misma en tan sólo un mes desde su recuperación, ha logrado producir 2.068.000 toallas sanitarias y protectores diarios, además de 180 bobinas de papel con las cuales se espera abrir la línea de producción de papel higiénico e industrial.

Otra empresa recuperada fue "Guardianes de Venezuela" la cual se encontraba acaparando la producción y extrayéndola por vía de contrabando, esta empresa tiene una capacidad de producir 450 toneladas diarias de vidrio plano flotado.

Las empresas recuperadas se encuentran haciendo aportes importantes a la producción nacional, tal es el caso de "Rialca" la cual ha puesto en el mercado nacional 10.708 rines.

La industria farmacéutica por su parte ha logrado elevar su capacidad productiva de un 20% a un 70% debido al conjunto de acciones emprendidas por el Gobierno Revolucionario a fin de garantizar los insumos necesarios para su reactivación.

El abastecimiento alimentario, de medicamentos, demás bienes fundamentales y materias primas, no sólo dependen de la capacidad productiva nacional, muchos de estos aún deben ser importados por no existir las condiciones agroecológicas o la tecnología necesaria para su producción total en el país, es por esto que, romper el cerco financiero internacional, garantizar mecanismos que favorezcan las exportaciones no petroleras para la generación y posterior inversión productiva de las divisas, es un elemento clave para el éxito de la Gran Misión Abastecimiento Soberano y Seguro.

En ese sentido, el Gobierno Revolucionario ha logrado a partir de nuestras alianzas estratégicas y de la solidez financiera captar por medio de diferentes mecanismos, divisas para la inversión productiva. El Fondo Latinoamericano de Reservas otorgó un crédito de 485 mil millones de dólares al Banco Central de Venezuela, mientras que el Banco de Desarrollo de América Latina y Bancoex abrieron una línea de crédito por 100 millones de dólares para la adquisición de materia prima, insumos y maquinaria para la exportación.

En el ámbito petrolero, la estatal petrolera de Rusia (Rosneft) y PDVSA firmaron acuerdos para la inversión de 20 mil millones de dólares en cinco (05) empresas mixtas, en las cuales se espera elevar la producción de 170 mil barriles/día a más de 1 millón de barriles día. Por otro lado, la empresa nacional de petróleo de Paraguay (Petropar) reconoció una deuda de 265 millones de dólares a PDVSA.

Las transformaciones y designaciones de autoridades únicas en los puertos, la publicación de un nuevo marco normativo para la certificación del peso de los contenedores, la simplificación en un 60% de los trámites necesarios para las exportaciones y la nueva normativa que regula la venta de divisas al Banco Central de Venezuela son parte de las acciones concretas que apuntan a facilitar la obtención de divisas por exportaciones no petroleras y a garantizar los insumos necesarios para la industria, así como los bienes para el abastecimiento nacional.

En las últimas semanas, 67 contenedores: 13 de autopartes, 15 de pañales desechables, 12 de carne congelada, 21 de leche, 03 de pasta alimenticia, y 03 de medicamentos han desembarcado en puertos venezolanos.

Todas estas medidas, acciones y resultados son expresión de una política correcta, la Agenda Económica Bolivariana y un plan efectivo, la Gran Misión Abastecimiento Soberano y Seguro, que ya empieza a materializarse, con logros concretos, dando pasos efectivos hacia nuestro modelo económico, productivo, diversificado y de carácter socialista, sin copiarnos de nadie, sin acatar las instrucciones de ningún imperio, tenemos todo para resolver soberanamente la crisis económica que a fuerza de maniobras de guerra nos han generado, tenemos un plan en marcha, que nos conduce día a día hacia la victoria.

¡PRESERVANDO EL PODER ADQUISITIVO DEL PUEBLO!

Seguimos derrotando como pueblo a la burguesía y sus pretensiones de mermar la dignidad y compromiso de las mayorías nacionales con el proyecto socialista contenido en el Plan de la Patria.

El Presidente Nicolás Maduro Moros ha decretado el aumento del 50% al salario mínimo de los venezolanos a partir del 1 de septiembre y también fue modificada la base de cálculo del Cestaticket Socialista para los Trabajadores y las Trabajadoras de 3,5 U.T a 8 U.T., a partir del 1 de agosto, para nuevamente frenar los intentos de desestabilización de nuestra nación por parte de la burguesía imperial y su estrategia de guerra no convencional. Necesario es resaltar que con estas medidas se sigue protegiendo el ingreso de los habitantes de Venezuela mientras se controla el proceso inflacionario inducido.

Desde la llegada de la Revolución Bolivariana, se han realizado un total de 34 aumentos salariales hasta la fecha para la protección del poder adquisitivo del pueblo, mientras que en los gobiernos de la cuarta república solo se realizaron 9 aumentos salariales en 40 años, bajo los lineamientos de las transnacionales imperialistas que la alta burguesía subordinada a sus intereses obedecían a cabalidad, aplicando políticas neoliberales que terminaban sufriendo los venezolanos y las venezolanas, incrementando los índices de pobreza y de desnutrición.

Nuestra historia es clara, nunca debemos olvidarla, esta es una lucha que no debemos abandonar, debemos estar alertas ante el discurso manipulador de la derecha, siempre intentarán ocultar el pasado que los perjudica y deja en evidencia a que intereses obedecen. Un hecho claro es que entre los años 1985 y 1998 el deterioro acumulado del salario mínimo alcanzó un 48.6%, sumado a una inflación acumulada de 103,2% en el año 1996, ante la aplicación de políticas neoliberales obligadas por el FMI.

Desde los sectores de derecha se intenta posicionar una matriz de que el incremento salarial genera inflación, o que los aumentos salariales aumentan el desempleo, cosa que es totalmente falsa y se puede demostrar fácilmente, en los últimos tres años se han generado un total de 13 incrementos salariales en nuestro país y hemos logrado las cifras más bajas de desempleo en los últimos 20 años, datos reales que se pueden sumar a los debates ideológicos para la defensa del proceso revolucionario.

"Solo el pueblo salva al pueblo". Partiendo de esta consigna el poder popular comprendió que se debe empoderar de los espacios de decisión para aplicar políticas públicas que profundicen y continúen este proceso humanista, contando ahora con el apoyo del presidente Nicolás Maduro para ejecutar los lineamientos de nuestro Comandante Supremo enmarcados en el Plan de la Patria para este nuevo ciclo de la revolución bolivariana, el ciclo de lo económico y resolver la contradicción económica que aqueja a nuestro país, como el proceso inflacionario que pretende afectar el nivel de consumo proteico de la población el cual se duplicó en 17 años, sumado a las colas y la incertidumbre, formando parte de una guerra que procura afectar la moral y la cotidianidad de todas y todos los habitantes de nuestro país intentando revertir los logros de la revolución enmarcados en alcanzar la mayor suma de felicidad posible para nuestro pueblo, pero no lo lograrán, aquí está un pueblo firme, preparado para defender en cualquier escenario este proyecto que está en construcción, el Socialismo del Siglo XXI, un modelo que nace en estas tierras y recoge parte de las luchas que se han librado durante más de 200 años en defensa de la causa humana.

QUE TENGO YO QUE HABLARTE COMANDANTE…A TUS 90 AÑOS.

El pasado 13 de Agosto, el Comandante Fidel Castro cumplió 90 años… Un hombre que desde muy temprana edad se definió como marxista-leninista, con una profunda convicción de la justicia, se atrevió a conducir y ser jefe todo un pueblo revolucionario, logrando destrozar los planes injerencistas de los Estados Unidos, es el Líder de la Revolución Cubana, referencia mundial de igualdad social y lucha por la autodeterminación y soberanía de los pueblos. Fidel, un hombre que aun con un bloqueo total de parte de los Estados Unidos contra la isla, logró junto a su pueblo construir un sistema de igualdad social y sentó las bases de una economía que le permite al país mantener de manera gratuita derechos sociales de salud, alimentación y educación.

El 26 de julio de 1953 dirigió el asalto a los cuarteles Moncada en Santiago de Cuba y Carlos Manuel de Céspedes en Bayamo. Derrotada esa acción militar fue encarcelado por la dictadura de Fulgencio Batista, se defendió así mismo en el juicio, cuyo alegato se convirtió en un discurso (La historia me absolverá), que más tarde se convertiría en una importante consigna política para los revolucionarios.

> *"Sé que la cárcel será dura como no la ha sido nunca para nadie, preñada de amenazas, de ruin y cobarde ensañamiento, pero no la temo, como no temo la furia del tirano miserable que arrancó la vida a 70 hermanos míos. Condenadme, no importa, la historia me absolverá".*

Condenado a 15 años de prisión, fue amnistiado en 1955 y se exilió sucesivamente en Estados Unidos y Méjico, desde donde invadió a Cuba al mando de una columna guerrillera en diciembre de 1956. A partir de esa columna guerrillera, luego de una serie de derrotas iniciales y victorias resonantes, se fue conformando el Ejército Rebelde que derrotó al ejército de Batista, armado y financiado por Estados Unidos. En su discurso del 1 de enero de 1959 en Santiago de Cuba, dijo Fidel:

> *"Esta vez, por fortuna para Cuba, la Revolución llegará de verdad al poder, no será como en el 95, que vinieron los americanos y se hicieron dueños de esto, que intervinieron a última hora y después ni siquiera dejaron entrar a Calixto García, que había peleado durante treinta años, no lo dejaron entrar en Santiago de Cuba. No será como en el 33, que cuando el pueblo empezó a creer que una Revolución se estaba haciendo, vino el señor Batista, traicionó la Revolución, se apoderó del poder e instauró una dictadura por once años. No será como en el 44, año en el que las multitudes se enardecieron creyendo que al fin el pueblo había llegado al poder y los que llegaron al poder fueron los ladrones. Ni ladrones, ni traidores ni intervencionistas, esta vez sí que es la Revolución."*

Fidel Castro hace su entrada triunfal en La Habana el 8 de enero, donde dice:

> *"La tiranía ha sido derrocada. La alegría es inmensa. Y sin embargo, queda mucho por hacer todavía. No nos engañamos creyendo que en lo adelante todo será fácil; quizás en lo adelante todo sea más difícil. Decir la verdad es el primer deber de todo revolucionario. Engañar al pueblo, despertarle engañosas ilusiones, siempre traería las peores consecuencias, y estimo que al pueblo hay que alertarlo contra el exceso de optimismo."*
>
> *Discurso de Fidel Castro en su llegada a La Habana,*
> *8 de enero de 1959.*

La prosecución de un sueño libertario por parte de los héroes revolucionarios Bolívar y Martí, se vio cristalizado un siglo después, un 13 de diciembre de 1994, producto de una invitación que recibió Hugo Chávez por parte del historiador de La Habana, Eusebio Leal para dictar una conferencia magistral acerca del Movimiento Bolivariano Revolucionario 200. El líder de la Revolución bolivariana acepta y viaja a la capital cubana donde fue recibido por el propio Fidel Castro. A la mañana siguiente se reunieron en el Aula Magna de la Universidad de La Habana y desde allí Chávez y Fidel comenzaron a consolidar una alianza estratégica entre Venezuela y Cuba, la cual más allá de la empatía, coincidencias ideológicas y amistad personal, se transformó en una esperanza para unir a los pueblos latinoamericanos.

Luego de cinco años de aquel encuentro, Fidel Castro viajó a Venezuela para asistir a la toma de posesión del mandatario Hugo Chávez. En el 2004, los dos líderes revolucionarios fundan la Alianza Bolivariana nuestra para los pueblos de América (ALBA) como instrumento de Liberación del siglo XXI, mecanismo con el cual se desbancó el ALCA. Es así como América Latina se enrumbó hacia la unidad y una nueva independencia, un legado excepcional que dejan para los pueblos y el futuro. "Fidel es para mí un padre, un compañero, un maes-

tro de estrategia perfecta", dijo Hugo Chávez en el 2005, refiriéndose a su estrecha relación con el mandatario cubano.

Al celebrar los 90 años del Comandante en Jefe de la Revolución Cubana, Fidel Castro, celebramos a un líder revolucionario y socialista excepcional que ha sido ejemplo y guía de generaciones revolucionarias de la segunda mitad del siglo XX y el siglo XXI. Fidel, al aplicar de manera creadora el marxismo leninismo a las condiciones de Cuba y América Latina de este largo período histórico, lideró un proceso de construcción del socialismo que puso al frente al ideario emancipatorio latinoamericanista y antiimperialista de José Martí. Es precisamente ese carácter original lo que le ha permitido a Fidel y a la Revolución Cubana derrotar todas las tentativas del imperialismo para destruirlos.

A los 90 años de Fidel Castro, con Pablo Milanes decimos: que tengo yo que hablarte Comandante...si el poéta eres tu.