ORGANIZACIÓN

Al 7 de Octubre
Lista la batalla definitiva por la Patria
Detalles de la estructura del Comando de Campañea en esta edición
Páginas 3

FORMACIÓN

Más que colocar una etiqueta
Para alcanzar el socialismo se debe desarrollar un nuevo modelo productivo
Un debate necesario en la lucha por construir teoría revolucionaria
Página 8/9

LOS QUE QUIERAN PATRIA

También se instaló Foro Cultural
Florecen consejos para la victoria estratégica
El pasado domingo 27 de mayo intelectuales y artistas le dieron forma al sueño grande
Página 13

EN VANGUARDIA

PSUV

PUBLICACIÓN PERIÓDICA DEL PARTIDO SOCIALISTA UNIDO DE VENEZUELA

www.psuv.org.ve

Contribución: Bs. 3,00 | Jueves 31 mayo de 2012 | Año 1 • N. 06

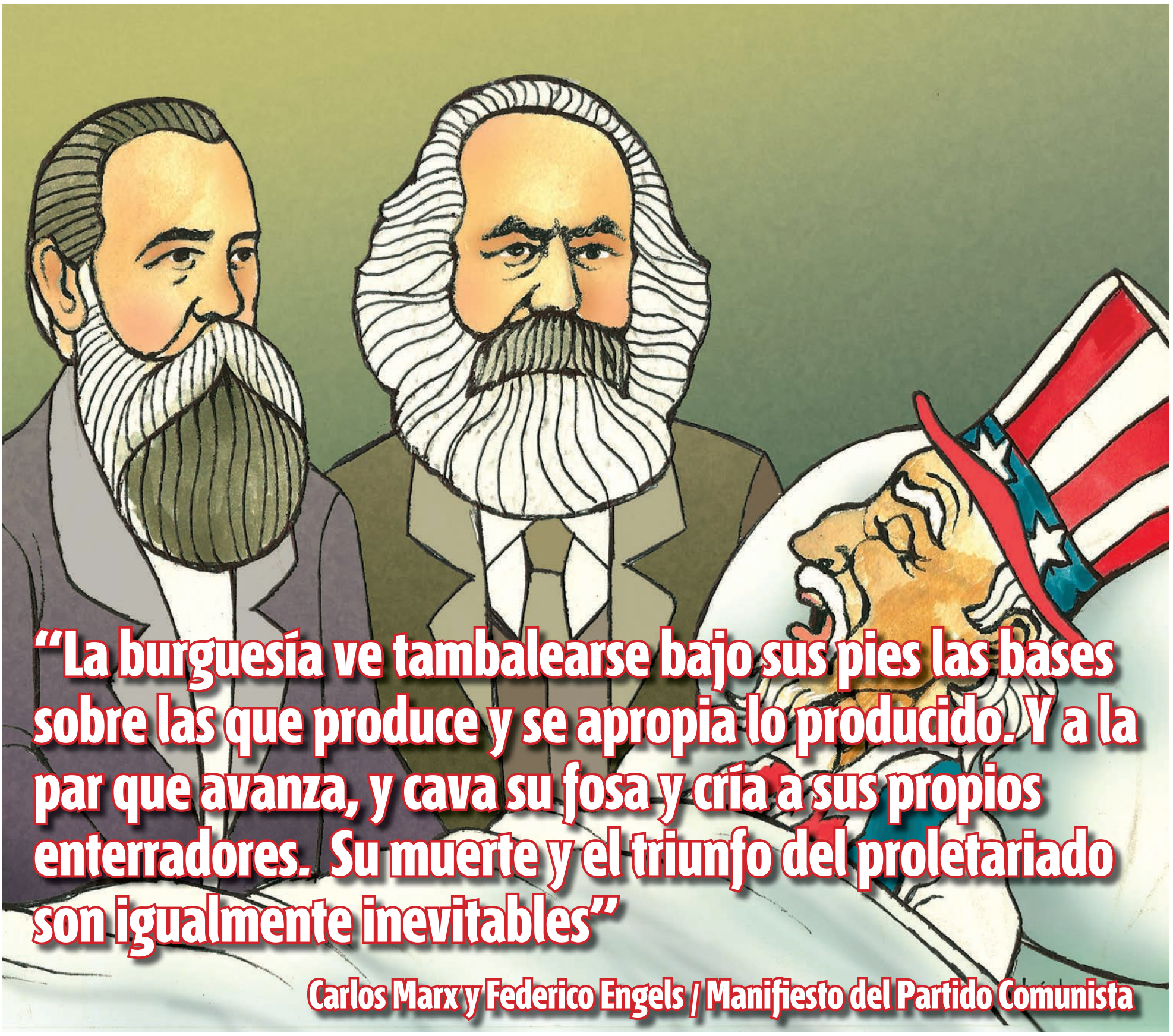

"La burguesía ve tambalearse bajo sus pies las bases sobre las que produce y se apropia lo producido. Y a la par que avanza, y cava su fosa y cría a sus propios enterradores. Su muerte y el triunfo del proletariado son igualmente inevitables"

Carlos Marx y Federico Engels / Manifiesto del Partido Comunista

Protección a los derechos sociales

Nueva LOTTT busca transformar la relación capital-trabajo

▶ Este instrumento legal viene a reivindicar la lucha por una visión más humanista de las relaciones laborales

La nueva Ley Orgánica del Trabajo de las Trabajadoras y Trabajadores es un instrumento legal que busca impulsar en Venezuela la transformación del modelo económico capitalista que explota al ser humano para generar riqueza, por uno socialista, productivo y más democrático.

Lo que se busca es construir una nueva concepción del trabajo, que rompa con la explotación del hombre por el hombre para darle paso a una relación laboral basada en la igualdad y crecimiento social, espiritual y económico del ciudadano, dejando atrás la visión rentista del trabajo.

Por tanto, esta Ley impulsada por el presidente Hugo Chávez, que recoge más de 19 mil propuestas, reivindica y protege los derechos integrales de las trabajadoras y trabajadores, desconocidos durante años por un sistema basado en el enriquecimiento de unos pocos, gracias a la labor de muchos oprimidos.

"La Ley del Trabajo no está siendo vista sólo como la solución de un problema de la relación patrono-trabajador, la estamos viendo en el marco de un proceso de transformación de la sociedad", expresó Aristóbulo Istúriz, dirigente del Partido Socialista Unido de Venezuela y primer vicepresidente de la Asamblea Nacional.

Por medio de esta medida, el Estado protege el derecho de los venezolanos al trabajo, garantizando la estabilidad e inamovilidad laboral, al tiempo que se dignifican las relaciones laborales por medio de la protección del salario, la reducción de la jornada de trabajo a 40 horas semanales en el turno diurno, estableciendo el disfrute de dos días continuos de descanso y el amparo de la retroactividad de las prestaciones sociales y el pago doble en caso de los despidos injustificados.

Esta Ley resguarda los derechos legítimos de los trabajadores por medio de la eliminación de la tercerización, una forma implementada por los patronos para evadir las obligaciones con la contratación de empleados a través de intermediarios.

Reconoce derechos sociales como el de la familia, extendiendo el permiso pre y postnatal de las madres a 26 semanas y estableciendo la inamovilidad laboral durante dos años a los padres en espera de un hijo.

Con la promulgación de esta Ley, que marca un cambio en la historia de las relaciones laborales, Venezuela demuestra al mundo que hay otra alternativa posible en medio de la más profunda crisis capitalista internacional, que ha provocado la protesta de cientos de indignados por la pérdida de los derechos conquistados, explicó Istúriz.

T/ Redacción En Vanguardia

El pueblo trabajador se arma de conocimiento

Obreros, empresarios, trabajadoras y trabajadores de diversos ámbitos sociales y productivos, junto con miembros de consejos comunales, colmaron la sala 1 del Centro de Estudios Latinoamericanos Rómulo Gallegos (Celarg), para participar en el primer foro "Alcances y Logros de la Nueva Ley Orgánica del Trabajo, de las Trabajadoras y Trabajadores". Esta actividad impulsada por el Frente Nacional Patriótico Clase Media Socialista, permitió abrir un espacio de difusión para debatir junto con el pueblo, del contenido presente en la nueva Ley Orgánica del Trabajo de las Trabajadoras y Trabajadores.

Hugo Chávez Frías @chavezcandanga 3 de mayo
El pueblo debe saber que sólo en un sistema como el Socialismo es posible hacer esto:"A cada quien según sus necesidades"... JusticiaSocial!
Abrir

Trabajadores comprometidos con la difusión de la LOTTT

Lucía Mateos, Consejo Comunal Macaeste

La nueva Ley del Trabajo viene a dignificar a todos los trabajadores, por ello debemos prepararnos para ser multiplicadores de su contenido, ya que lo que está allí es letra viva y se debe cumplir, nosotros debemos ser guardianes de que sea de esa manera.

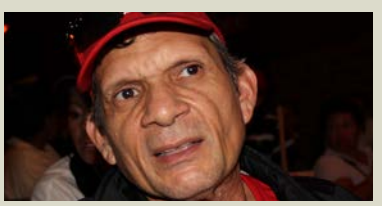

Eduardo Avile, comunidad de Chacao

Agradezco al presidente Chávez, porque le ha dado luz a este pueblo, tomando en cuenta a los invisibilizados, a mis 60 años con esta Ley tendré una oportunidad para transmitir mi experiencia en el campo laboral, por ello es muy importante que conozcamos nuestros derechos robados por la 4ta República.

César Moreno, profesor de la UCV

Todos los venezolanos debemos estar enterados de los grandes beneficios que trae la Ley Orgánica del Trabajo para ser multiplicadores en nuestras comunidades y centros de trabajo, y no permitamos ser oprimidos por los patronos, porque tenemos cómo contestarles con base jurídica.

Estamos preparándonos para la fase de ataque

Jorge Rodríguez: Las cartas están echadas

Con la instalación de los 23 Comandos Estadales, el Comando de Campaña Carabobo se despliega por todo el territorio nacional, en esta primera fase de preparación para la batalla del 7 de octubre.

Desde este 25 de mayo hasta el 3 de junio se dará inicio a la siguiente fase de organización que contempla la formación de los 335 equipos municipales, 1.132 parroquiales y más de 13 mil unidades electorales, activando al pueblo en todos los niveles.

"Las cartas están echadas, Chávez nos convoca a la batalla definitiva por la patria, por el futuro, por seguir teniendo patria. Ésta es la batalla de las sonrisas, de la ternura. Pa´lante contigo, comandante: ¡el futuro es nuestro!", expresó Jorge Rodríguez, jefe del Comando de Campaña Carabobo.

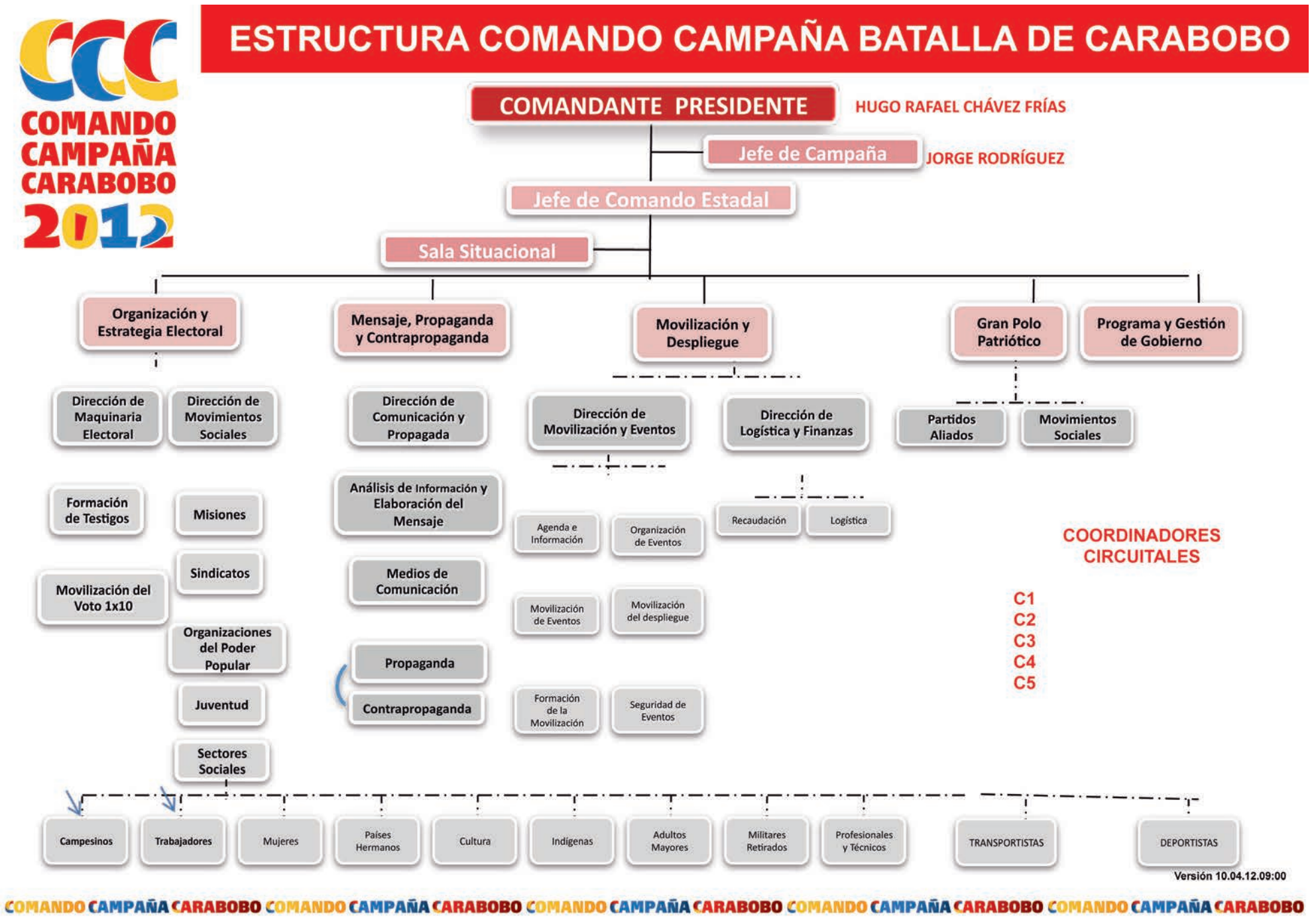

Próximas fases:

·Entre el 1 y el 11 de junio: Se formalizará la inscripción de la candidatura de Hugo Chávez Frías ante el Consejo Nacional Electoral.

·Del 1 de julio hasta el 4 de octubre: Activación de la maquinaria electoral en la defensa de la continuidad de la Patria Socialista.

·7 de octubre: La batalla por la independencia nacional con presencia en los centros electorales, resguardando la transparencia de los comicios.

Actívate como voluntario de la Misión 7 de Octubre

Si deseas formar parte de gran maquinaria que trabaja por la victoria de la Revolución este 7 de octubre, estés o no inscrito en el PSUV, podrás registrarte como voluntario enviando tu número de cédula, sin espacios ni puntos, por mensajería de texto al 489.

Después de 4 semanas de la jornada Anótate con Chávez

95% de los nuevos inscritos en el PSUV son jóvenes

▶ **Zulia, Falcón, Táchira y Carabobo son las entidades que más registran militantes. "Les damos la bienvenida", afirmó Héctor Rodríguez. Quienes se inscribieron en las bases de patrulla como patrulleros de vanguardia deben actualizar sus datos**

Después de más de 3 semanas de instalarse en todas las plazas Bolívar del país la jornada Anótate con Chávez, 95% de los nuevos militantes inscritos son jóvenes entre 16 y 30 años de edad, con lo cual la Juventud de nuestro Partido Socialista Unido de Venezuela se afianza como la primera fuerza política juvenil de la patria de Bolívar.

"Esta cifra se corresponde con lo que dicen todas las encuestas con respecto al apoyo de la población hacia la Revolución y el Comandante Chávez, sobre todo en los sectores juveniles", afirmó Héctor Rodríguez, coordinador nacional de la JPSUV.

Entre los estados donde se registra el mayor número de militantes del partido destacan Zulia, Carabobo, Táchira y Falcón. La jornada se extenderá hasta la primera semana del mes de junio.

Rodríguez convocó las estructuras parroquiales, municipales y estadales de la JPSUV, encargadas del proceso de inscripción, a no cesar en el trabajo de registro de nuevos militantes.

La inscripción o actualización de datos podrán realizarla de miércoles a domingo en todas las plazas Bolívar del país.

"Aquellos compañeros que se inscribieron en las Bases de Patrulla sin estarlo en el partido, es importante que actualicen sus datos en este proceso", apuntó Héctor Rodríguez. La juventud del partido tiene más de 100 mil militantes desplegados en el registro de nuevos miembros.

La inscripción o actualización de los datos se puede hacer desde la página web del PSUV www.psuv.org.ve en el link Anótate con Chávez, Inscríbete aquí.

> *"Más de un millón de militantes de la JPSUV están en edad de votar", afirmó Héctor Rodríguez"*
> *@HectoRodriguez*

Puntos itinerantes

Todo aquel que considere importante instalar un punto de registro itinerante en su comunidad, espacio de trabajo o de lucha revolucionaria, puede hacerlo en coordinación con las distintas estructuras de la JPSUV, informó Sony Sánchez, coordinadora nacional de Movimientos Sociales de la JPSUV.

"En principio deben acercarse al punto de registro que está en la Plaza Bolívar y articular para la organización una jornada especial en el espacio donde está establecido ese frente, movimiento o grupo de compañeros que desea incorporarse al partido", recalcó la dirigente.

Inscripciones en el exterior

Miles de venezolanas y venezolanos en el exterior han manifestado su deseo de pertenecer a las filas del PSUV. Xoán Noya, responsable de Asuntos Internacionales de la JPSUV, destacó que en la página web http://juventud.psuv.org.ve/ se habilitó el link Inscripción Internacional para tramitar con facilidad esas solicitudes.

Una vez descargada la planilla de inscripción internacional y completados con letra de molde todos los datos solicitados, se procede a escanear la planilla y una copia de la cédula de identidad para ser enviados al correo electrónico: electoraljpsuv@gmail.com

Por último, se debe informar para validar la información al responsable de la JPSUV en el país donde el nuevo militante está residenciado, o en su defecto al responsable de la Comisión de Relaciones Internacionales de la JPSUV al correo jpsuvrrii@gmail.com

"Nosotros tenemos JPSUV en Argentina, Bolivia, Ecuador, México, Rusia, entre otros países", dijo Xoán Noya.

T/ Jesús Manzanárez

Con vista al 7 de octubre

JPSUV priorizará la recreación, el deporte y la educación

Los espacios educativos, culturales, deportivos y recreativos serán la prioridad de atención para los militantes de la JPSUV con miras a las elecciones presidenciales del 7 de octubre próximo, adelantó Héctor Rodríguez.

"Aquellos jóvenes que no hayan sido seleccionados como testigos estarán en las tareas de movilización el día de las elecciones", apuntó. Los jóvenes inscritos que aún no tienen edad de votar se sumarán, desde ya, a la formación de cuadros, tareas organizativas, debates y discusiones inherentes a la JPSUV.

JPSUV celebra victorias de Pastor Maldonado

"Nosotros somos de esa mayoría del país que se alegró cuando se escuchó el Himno Nacional y vio la bandera de Venezuela en el Gran Premio de España. Nos sentimos profundamente contentos y alegres por los triunfos de Pastor Maldonado", afirmó Héctor Rodríguez.

El dirigente señaló que quienes critican al piloto venezolano desconocen su trayectoria y el impacto de sus hazañas históricas, por lo que aseguró que están motivados por la miseria humana. "Venezuela se merece una oposición que sea más seria cuando haga una crítica", afirmó.

Desde nuestro portal web: www.psuv.org.ve

Siete pasos para domiciliar tu cuenta bancaria con las del PSUV

▶ **Desde el martes 29 de mayo hasta el 15 de junio próximo se llevará a cabo la primera jornada "Un Día de Salario por la Revolución", correspondiente al año 2012**

1 Entre a la página WEB del PSUV: www.psuv.org.ve, haga clic en Cotizaciones

2 Haga clic en Domiciliación Bancaria donde dice ...Haz click aquí...

3 Haga clic en el hipervínculo de DOMICILIACIÓN EN LÍNEA

4 Llene el formulario con todos los datos que se le solicitan y haga click en registrar. Para domiciliaciones provenientes de otros bancos públicos o privados se deberá usar el formato del Banco de Venezuela o del Banco Bicentenario

5 Descargue e Imprima sus planillas

6 Diríjase a la Sede Regional o a la Dirección Nacional con sus dos(2) Planillas

7 Fírmelas, coloque sus huellas dactilares (pulgares), y entréguelas junto con la fotocopia de su cédula de identidad.

Requerimientos

Los únicos requisitos necesarios para realizar efectivamente la domiciliación son: poseer una cuenta personal activa, corriente o de ahorros. (Esta cuenta no puede ser restringida o reservada, es decir, no es válida si corresponde a fideicomiso, prestaciones de antigüedad laboral, seguro social, etc.) y la fotocopia legible de la cédula de identidad.

Conoce los estatutos del PSUV

Descárgalos de la página web www.psuv.org.ve y discútelos con tu Patrulla de Vanguardia

Artículo 32:
"Cada militante está en el deber de cotizar mensualmente al partido un monto cuyos límites máximos y mínimos serán determinados por la Dirección Política Nacional; se articulará a través de la Comisión de Finanzas Nacional del Partido con la Comisión correspondiente de los equipos políticos regionales, estadales, municipales y/o parroquiales, comunales y con las patrullas socialistas".

Números de cuenta para depositar tu día de salario por la Revolución

- **Banco Bicentenario 0175-0473-82-0071329318**
- **Banco de Venezuela 0102-0552-25-000006151**

Los depósitos deben realizarse a nombre del Partido Socialista Unido de Venezuela. Para más información consulta nuestra página web www.psuv.org.ve o directamente al comisionado de finanzas del partido en tu parroquia, municipio o estado.

Instalaron su Consejo Patriótico en Caracas

Los adultos mayores construyen en revolución el futuro socialista

▶ Son un ejemplo de lealtad con el Presidente Chávez. Ya se han instalado 17 Consejos Patrióticos Sectoriales. Blanca Eekhout denuncia agenda de violencia, de guerra y de muerte en las esferas de la oposición. "Quieren quebrantar la moral del pueblo comunicador"

El Capitalismo convierte al ser humano en una mercancía. Compra su fuerza de trabajo a cambio de un salario mensual que no se corresponde con lo invertido en esfuerzo mental y físico de la trabajadora y el trabajador. Cuando esa fuerza de trabajo es explotada en su máxima expresión, a lo largo de años y décadas, es desechada como un estorbo más de la sociedad.

Esa es la lógica del Capitalismo. En el Socialismo, esa "mercancía desechada" pasa a ser parte del acumulado de experiencias vividas para la construcción de una sociedad más justa, donde todas las generaciones y grupos etarios y coinciden en pro de un objetivo: la suprema felicidad social.

"Lo que estamos viviendo es la conquista de la ilusión, que en el pasado era imposible. Aquí la oposición nos ve como material no productivo, como un engranaje de una máquina de hacer dinero, que es como ven al ser humano. Nosotros hoy en día somos pasado, presente y futuro inmediato del 7 de octubre", afirmó Mauro González, conocido como "Mauro de Catia".

Para Mauro, el adulto mayor es experiencia, sabiduría, dignidad y respeto. Insiste en un cambio en la conciencia. "Estamos trabajando también para que cuando los demás lleguen a la edad nuestra lo hagan con dignidad", destacó.

El 18 de mayo pasado se instaló en la Casa del Artista el Consejo Patriótico del Adulto Mayor con la presencia de Blanca Eekhout, coordinadora nacional del Gran Polo Patriótico. Hasta ahora se han instalado casi 20 Consejos Patrióticos Sectoriales y más de 20 territoriales (estados).

Ataques mezquinos y neonazis

Blanca Eekhout reiteró que la oposición mantiene una agenda de violencia con vistas a las elecciones presidenciales, que se expresa en los atropellos y atentados contra los periodistas y comunicadores del Sistema Nacional de Medios Públicos. "Su único objetivo es la plata. Su único Dios es el dinero. Su única patria es su hacienda. Ellos no tienen respeto ni amor por nadie. Ellos intentarán quebrantar la agenda de paz, de independencia y Socialismo que estamos construyendo", señaló.

"¿Cuál es el objetivo de estas agresiones contra las y los comunicadores?", se preguntó, para luego responderse: "Quieren esconder lo que realmente sucede dentro de ellos. Que no haya una cámara que refleje la verdad de lo que vive esa oposición dividida, fragmentada y mentirosa, pero además quieren quebrantar la moral del pueblo que hace comunicación".

Llamó a estar alerta y a una gran movilización nacional en solidaridad con nuestras comunicadoras y comunicadores en contra de la agenda de la violencia. "No nos convertirán en la tragedia que vive México o Colombia. Aquí va a ganar la vida, la paz y la democracia", sentenció.

T/Jesús Manzanárez
F/Vladimir Castillo

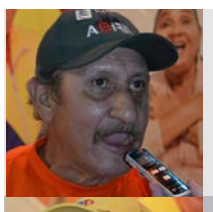

César Sánchez - Club de Abuelos de Bolívar

"En San Bernardino estamos desplegados casa por casa por los 10 millones de votos. Estamos ampliamente agradecidos, ya que en la IV República no nos daban nada, sino todo para ellos, y ahora le dan todo al pueblo más necesitado".

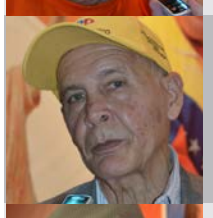

Oswaldo Benítez - Colectivo Antonio Ramia

"La sensibilidad de Chávez ha permitido rescatar al adulto mayor porque fuimos marginados y subestimados. Hoy el proceso nos ha reivindicado y enaltecido. Lo logrado hasta ahora hay que consolidarlo y trabajar por el futuro que es más espléndido.

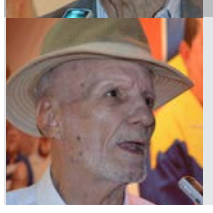

Mauro González (Mauro de Catia) - Consejo Patriótico del Adulto Mayor

"La oposición nos ve como material no productivo. El Comandante es el único que nos ha dignificado, por eso estamos trabajando duro para el 7 de octubre. Somos experiencia, sabiduría, respeto y entrega de la vida por una causa justa".

¡Atención, Patrulleras y Patrulleros!

Gran Misión en Amor Mayor

Son sujetos de atención y por tanto beneficiarias y beneficiarios de la Gran Misión En Amor Mayor Venezuela, todas las mujeres adultas mayores a partir de cincuenta y cinco (55) años y todos los hombres adultos mayores a partir de sesenta (60) años, sean venezolanas, venezolanos o extranjeras y extranjeros, con residencia legal en el país durante los últimos 10 años, que vivan en hogares cuyos ingresos sean inferiores al salario mínimo nacional. Estas personas adultas mayores son consideradas como sujetos de protección especial para esta Gran Misión, que busca contribuir a superar las desigualdades sociales y las condiciones de pobreza.

Sí es posible vencer a la burguesía y el imperialismo

El Movimiento Popular venezolano solidario con los indignados del mundo

▶ Venezuela fue uno de los primeros países indignados cuando en 1989 la multitud salió a las calles a enfrentar el paquete del Fondo Monetario Internacional. Esa indignación se convirtió en rebelión que trajo consigo la Revolución Bolivariana, liderada por el Comandante Hugo Chávez Frías. Continúa el proceso de conformación del Gran Polo Patriótico

"Seguimos en resistencia"

Karina Ribas

-Consejo Patriótico de la Comunicación

"En Venezuela contamos con medios de comunicación para visibilizar la lucha de los pueblos. Nosotros, desde aquí, le decimos a los pueblos que otro mundo es posible. Tenemos que trabajar también en la autocrítica para centrarnos en la realidad que vive el mundo y el país".

"Los recortes deben ser para los culpables de la crisis"

Julián Sánchez Gordillo

-Alcalde de Marinaleda (España)

"Hace falta un sistema socialista donde se nacionalice la banca, la energía, donde la tierra sea de quien la trabaja y la vivienda sea un derecho. Venezuela, Bolivia y Ecuador son una esperanza para América Latina y el mundo porque están reclamando soberanía ante un FMI que es culpable de las miserias que hay en este planeta".

"La inversión social garantiza el desarrollo del país"

Eddy Rivero

-Consejo Patriótico de la Juventud

"Respaldamos al Movimiento de los Indignados. Aquí en Venezuela se han invertido más de 500 mil millones de dólares en programas sociales para beneficiar al pueblo consolidando el desarrollo del país.

"En los 90 querían desaparecer a la clase media"

Janeth Marum - Colectivo Clase Media Socialista

"En los 90 ya no se hablaba de la clase media producto de las políticas neoliberales que llevaron a un pueblo a hundirse en la miseria y el desespero. Hoy estamos aquí para manifestar nuestra confianza a nuestros hermanos del mundo que decidieron decirle No a las políticas neoliberales".

"Los países capitalistas no han derrotado el patriarcado"

Daniela Inojosa

-Consejo Patriótico de Mujeres

"Nosotros somos doble y triplemente explotadas. Los países capitalistas no han logrado derrotar al patriarcado porque es la sustentación cultural del capitalismo".

"La utopía es posible"

Rosángela Orozco

-Colectivo Alexis Vive"

Desde el Gran Polo Patriótico estamos llamados a ser parte de esa red de redes para fortalecer la propuesta de la Revolución Bolivariana. Por eso le damos un espaldarazo a los indignados a escala mundial que son protagonista de una transformación. Desde aquí, le decimos que la utopía es posible"

"El capitalismo es muerte y depredación"

Joel Pineda

-Consejo Patriótico de Campesinos

"El capitalismo es muerte, explotación y depredación. La lucha campesina sigue vigente contra las trasnacionales que deciden que es lo que consumimos los pueblos. Estamos dando esa batalla contra los agrotóxicos.

Gran Polo Patriótico

@GranPoloPatrio

El GPP es un esfuerzo aglutinador de los colectivos y movimientos sociales que luchan por la igualdad y justicia social.

Venezuela http://www.granpolopatriotico.org.ve/

twitter

Síguelos en:

@Granpolopatrio

@BlancaePSUV

Para alcanzar la Patria Socialista

El reto actual es crear asociaciones productivas que articulen el saber con el trabajo

Por: Carlos Lanz Rodríguez

La formación de la militancia del Partido Socialista Unido de Venezuela convoca a que cada Batallón de Vanguardia asuma la revisión crítica del proceso de producción que debe comenzar a surgir a partir de la necesaria transición hacia una sociedad humanista y no capitalista.

Todo desarrollo de cambios que posea como objetivo superar el régimen de producción capitalista tiene obligatoriamente planteado transformar las relaciones de producción que son inherentes al Capitalismo: formas de apropiación del producto, relaciones mercantiles y división social del trabajo.

Con el lanzamiento de la Misión Saber y Trabajo surge el imperativo de revisar la manera de como ésta se inscribe dentro del proceso de formación de las comunas, cuya construcción ya aparece definida en la Ley Orgánica de Comunas, que establece en su artículo 7 que ésta tendrá como finalidades, entre otras, la de "desarrollar y consolidar el Estado Comunal como expresión del Poder Popular y soporte de la construcción de la Sociedad Socialista. También la formación del "autogobierno para el ejercicio directo" que formule, ejecute y controle la gestión pública, amén de "impulsar el desarrollo y consolidación de la propiedad social. Esta propuesta comunal tiene un alcance estratégico que redefine la división político-territorial del Estado que hemos heredado, planteando una nueva geometría del poder.

En el artículo 8, numeral 8 de la Ley Orgánica del Poder Popular se contempla que "La célula fundamental de formación del Estado Comunal es la Comuna" y que la transición al Socialismo implica desarrollar esta estructura celular del nuevo Estado, lo cual es de obligatorio cumplimiento.

La relevancia de la educación y el trabajo liberador

La Ley Orgánica del Sistema Económico Comunal establece una clara referencia a la propiedad social como base del

modelo productivo socialista y la eliminación de la división social del trabajo. "Modelo productivo socialista: Modelo de producción basado en la propiedad social, orientado hacia la eliminación de la división del trabajo del modelo Capitalista".

Modelo para las necesidades humanas

Un nuevo tipo de producción de bienes debe orientar el trabajo hacia la eliminación de la división social del mismo. Se trata de eliminar la disyuntiva entre satisfacción de necesidad y producción de riqueza. En este sentido, el modelo productivo responderá primordialmente a las necesidades humanas y estará menos subordinado a la reproducción del capital.

Criterios básicos para el combate contra la división social del trabajo capitalista, bajo la óptica del trabajo liberador y la educación liberadora

· En lo educativo, formación integral desde un punto de vista sociocognitivo. Articulación del ser con el saber y el hacer.

· En el modelo productivo, específicamente en el proceso de trabajo, esto se traduce en la eliminación de la separación entre el trabajo intelectual y manual, confrontando la dicotomía entre teoría y práctica.

· En ambos planos está planteada la superación de la jerarquía y monopolio del saber en manos de expertos, erradicando al mismo tiempo la fragmentación y dispersión del conocimiento. Estos tres aspectos son los nexos transformadores en la pareja Saber-Trabajo.

Lo endógeno-sustentable en el sistema económico comunal

El enfoque de desarrollo endógeno-sustentable es reivindicado como una de las finalidades de la Ley Orgánica del Sistema Económico Comunal, Art. 4, numeral 2:
"Impulsar el Sistema Económico Comunal mediante un modelo de gestión sustentable y sostenible para el fortalecimiento del desarrollo endógeno. En esa dirección podemos destacar los siguientes rasgos del enfoque del desarrollo endógeno-sustentable:
1.- Se trata del desarrollo "desde adentro y por dentro", con y desde la gente, dando cuenta de las particularidades regionales y nacionales, potenciando sus fuerzas propias.
2- Impulsa la transformación de los recursos naturales, construyendo cadenas productivas, eslabonando la producción-transformación-distribución y consumo.
3.- Aprovecha eficientemente la infraestructura y capacidad instalada.
4.- Incorporación de la población excluida.
5.- Promueve la adopción de un nuevo estilo de vida y de consumo.
6.- Desarrolla nuevas formas de organización, tanto productivas como sociales. Construcción de redes de asociaciones productivas de diversos tamaños y estructuras tecnológicas.
7.- Asume un estilo tecnológico propio, como lo planteó Varsavsky, apuntando hacia la soberanía productiva, donde las líneas de investigación y su escalamiento tecnológico, las innovaciones y desarrollo, la transferencia y adecuaciones tecnológicas se enmarcan en la concepción de la soberanía nacional y autodeterminación del desarrollo integral y no simplemente en metas de crecimiento.
8.- Lo sustentable y lo endógeno en el nuevo tejido productivo igualmente poseen implicaciones en ecología política y preservación del ambiente.

Algunos rasgos de este modelo productivo en gestación

* El trabajo con significado se vincula con el combate de la división social del trabajo capitalista, es decir, se trata del "trabajo liberador".

* La producción se orienta hacia la satisfacción de necesidades humanas y no a la reproducción del capital, a la producción de mercancías para el mercado.

Es una misión para el saber y el trabajo libera-

También lo endógeno-sustentable se articula con la concepción del Poder Popular, tal como lo define el Art 8, numeral 8 de la Ley Orgánica del Poder Popular: "El poder es ejercido directamente por el pueblo, con un modelo económico de propiedad social y de desarrollo endógeno sustentable, que permita alcanzar la suprema felicidad social de las venezolanas y venezolanos en la Sociedad Socialista".

Incidencia de los planteamientos ideológicos en el modelo productivo socialista

Si partimos de las premisas ideológicas sobre la comuna, el desarrollo endógeno-sustentable, sobre la economía comunal, la educación y el trabajo liberador, debemos tomar en cuenta que ellas inciden en el modelo de desarrollo propuesto de la siguiente manera:
A.- Desarrollo humano integral, satisfaciendo las necesidades básicas y racionalizando el consumo, en este caso se da una clara diferencia entre el "desarrollismo tecnocrático y el crecimiento económico parcelado".
B. El trabajo asociativo como fuente generadora de riqueza, promovido y protegido por el Estado. Mejorar la oferta ocupacional, dentro de la óptica del "trabajo liberador" (superación de la extorsión y enajenación del trabajo, producción con primacía de los valores-uso sobre los valores de cambio) abriendo caminos para la participación, enfrentando la exclusión cultural, política, social y económica. Emancipar el trabajo de las relaciones de sumisión: producción de plusvalía, búsqueda de máxima ganancia, mercantilización y división del trabajo.
C. La economía comunal asumida como estrategia o mecanismo de inclusión social y de ejercicio del Poder Popular, como vimos anteriormente.
D. Se busca cambiar las relaciones de producción para lograr el nacimiento de una economía autogestionada y la construcción del ***Estado Comunal***, caracterizando las diversas formas de propiedad presentes en la transición (estatal, mixta, privada, social, comunal) pero priorizando en cada contexto la economía comunal.
E.- Erradicación de las deformaciones estructurales y superación del desarrollo desigual y contradictorio entre la agricultura, la industria y el comercio.

Propuesta de constitución de Redes de Asociaciones Productivas Endógenas-Sustentables

En las reflexiones sobre el modelo productivo socialista hemos propuesto sustituir el término "empresa" por ***Asociaciones Productivas***, ahorrándonos esfuerzos teóricos e ideológicos para aclarar de qué se trata cuando nos referimos a ***empresa, empresario, emprendimiento***, aspectos que hasta ahora no se resuelven con la etiqueta de "socialista".
Se puede observar que no se trata de una simple adjetivación ni de un problema de nombre. Las asociaciones productivas pueden contribuir al fortalecimiento de la economía comunal y al tejido productivo socialista en pequeña escala, tal como ha sido expuesto en las líneas que anteceden.

Proponemos lo siguiente:

1.- Los nuevos proyectos productivos nacen como propiedad social colectiva o como cooperativas.
2.- Pueden regirse por una planificación consciente, enfrentando las relaciones mercantiles, a través del empleo de los pedidos y cupos, estableciendo un precio justo y asumiendo otra manera de distribuir el excedente: ***remunerar el trabajo de una manera integral, pagar deudas y reponer equipos, aportar a la comunidad, ampliar la capacidad productiva.***
3.- En su seno se confronta la división social del trabajo capitalista atenuando las jerarquías y las diferencias salariales, achatando o aplanando estructuras, formación polivalente e integral, rotación en los cargos y humanización de la jornada de trabajo, simplificación de trámite y recaudos.

4.- Se coloca el énfasis en el desarrollo local y en el empleo de tecnologías apropiadas y socialmente apropiables que permitan incrementar las oportunidades para el trabajo liberador, dicho de otra manera, que no sean "ahorradoras de mano de obra", sino que se inscriban en los nuevos valores sobre la "rentabilidad" y la "productividad" que rompen con la lógica del capital.
5.- Estas asociaciones productivas tienen como punto de partida el ***diagnóstico participativo, desarrollando una metodología implicante centrada en el diálogo de saberes, en la valorización de los acervos culturales y productivos de la comunidad, en el reconocimiento de la vocación y potencialidades de cada contexto.***

Se han registrado más de 10 atropellos en lo que va de año

Agresiones contra comunicadores no ocultarán contradicciones de la derecha

▶ El Colegio Nacional de Periodistas no se pronuncia al respecto. "Está en marcha una agenda de violencia y de guerra", afirmó Blanca Eekhout. Consejo Patriótico de La Comunicación solicita protección para los guardianes de la verdad

Periodistas y Comunicadores marcharon hasta la Fiscalía General de la República

"Preocupante". Así calificó el Comandante Hugo Chávez la escalada de agresiones contra periodistas del Sistema Nacional de Medios Públicos (SNMP) y activistas de la Comunicación Alternativa y Comunitaria. La derecha teme que se sigan develando sus contradicciones intestinas ante la opinión pública.

"Cuando yo estaba en la calle por aquí y por allá me encantaba que me cayeran encima los periodistas y responderles cualquier tipo de preguntas. Y es lo que tiene que hacer alguien que haya asumido la responsabilidad de irrumpir en el mapa político", afirmó el líder de la Revolución durante una llamada telefónica a la rueda de prensa que ofreció el Partido Socialista Unido de Venezuela (PSUV) el lunes 21 de mayo.

Blanca Eekhout, Coordinadora Nacional del Gran Polo Patriótico, afirmó que la derecha sostiene una agenda de guerra y de muerte, para intentar quebrantar la moral y el espíritu de lucha de la mayoría del pueblo venezolano decidido a construir el Socialismo. "¿Cuál es el objetivo de estas agresiones contra las y los comunicadores" se preguntó, para luego responderse: "quieren esconder lo que realmente sucede dentro de ellos. Que no haya una cámara que refleje la verdad de lo que vive esa oposición dividida, fragmentada y mentirosa, pero además quieren quebrantar la moral del pueblo que hace comunicación".

Llamó a estar alerta y a una gran movilización nacional en solidaridad con nuestras comunicadoras y comunicadores en contra de la agenda de la violencia. "No nos convertirán en la tragedia que vive México o Colombia. Aquí va a ganar la vida, la paz y la democracia", sentenció.

En lo que va de año se han registrado más de 10 agresiones contra periodistas y comunicadores del SNMP. El Colegio Nacional de Periodistas no se pronuncia al respecto. El Consejo Nacional de Comunicadores del Gran Polo Patriótico realizó una marcha en rechazo a las agresiones y solicitó al Ministerio Público brindarle protección a los periodistas y comunicadores que le dan cobertura a las actividades de la derecha. "No queremos que ocurra otro hecho lamentable", afirmó la periodista Helena Salcedo.

T/ En Vanguardia

Camarógrafo de Avila Tv

Opinión
Los pranes del periodismo

Una verdadera cátedra de periodismo serio le dio el Sistema Nacional de Medios Públicos (SNMP) a los medios privados con la cobertura de la situación crítica que se vivió en el retén de La Planta, en Caracas, hace apenas unos días. Ni una sola víctima fatal se registró en una operación que consistió en vencer la resistencia de unos cuantos "pranes" que se negaban a abandonar los pabellones de un espacio que nunca reunió las condiciones de infraestructura para albergar a más de 2 mil privados de libertad.

También urge vencer el hacinamiento carcelario como consecuencia del retardo procesan.

Esta vez no hubo "Oriente" o "Yoifre" que encontrara en los medios privados una ventana de chantaje a las autoridades para, junto al desespero de los familiares, prender la chispa de otro caracazo, justamente la "situación excepcional" que algunos buscan para revertir la brecha electoral que favorece ampliamente al presidente Chávez de cara a las elecciones.

Tal es el plan de la oposición y sus pranes del periodismo, que en esta ocasión lograron introducir teléfonos celulares y cámaras en el penal, para exacerbar la emocionalidad política y social a través del fuego, el conflicto y el enfrentamiento.

Luego se atribuyen hipócritamente el discurso de la paz. Son los mismos que hace un año sobreexplotaron el temor natural que sufren los familiares de los internos cuando existe una crisis de estabilidad en algún penal. "Nos están masacrando a nuestros hijos", repitieron más de 300 veces en Globovisión, que todavía debe la multa por la cobertura sesgada de la crisis de El Rodeo, cuyo saldo lamentable de más de 20 muertos se debe, en buena medida, al tratamiento irresponsable de los medios privados y los pranes que los dirigen. Es aquí donde nos preguntamos: ¿Cuál es el papel del periodista, como sujeto social activo, en medio de una situación de crisis de estabilidad? ; ¿Instigar el conflicto?; ¿Contribuir a disuadirlo? ¿Hasta dónde llega su responsabilidad social? Es cierto que nos debemos al pueblo, pero también a la Constitución, que prohíbe el uso de técnicas amarillistas y sensacionalistas.

Además del desespero familiar, también era susceptible de ser noticia el diálogo que imperó entre las partes, encabezado por la ministra Iris Varela, los fiscales del Ministerio Público presentes, el apego a los derechos humanos durante el proceso de persuasión y traslado de los presos, la presencia del presidente de la Asamblea Nacional, las medidas de seguridad en el

Janeth Suárez

perímetro del penal. Así lo hizo saber con detalles el SNMP.

No se trata entonces de ser "objetivos", un mito al que algunos le hacen culto para delinquir desde los medios de comunicación. Un nuevo periodismo es posible si está fundado en la honestidad, el respeto a las instituciones y a la crítica responsable. La tarea del gremio es vencer a los pranes de la profesión que sustituyeron el rol de los partidos políticos desde que llegó Hugo Chávez a la Presidencia, para meterla en una crisis ética equivalente, o incluso peor, a la situación que vivieron El Rodeo y La Planta.

T/ Jesús Manzanárez

Se instaló el Foro Patriótico del Gran Polo Patriótico

La unidad partidista para defender la independencia y la construcción del Socialismo

▶ El 2 de junio se constituirá el Consejo Patriótico de los Partidos Políticos que integran el Gran Polo Patriótico. Lo integrarán el PSUV, PPT-Maneiro, Independientes por la Comunidad, PCV, UPV, MEP y Tupamaro

El objetivo táctico es alcanzar los 10 millones de votos

Prensa PSUV.- El próximo 2 de junio se instalará en el Teatro Teresa Carreño, en Caracas, el Consejo Patriótico de Partidos Políticos con la participación del PSUV, UPV, Tupamaro, PPT-Maneiro, PCV, MEP y IPCN y otras organizaciones que apoyan al Comandante Presidente Hugo Chávez. Se trata de una alianza que trasciende lo puramente electoral y busca echar las bases políticas reales para el combate contra el imperialismo, la defensa de la independencia y la construcción del Socialismo Bolivariano.

"Hemos asumido la responsabilidad ante el pueblo venezolano de garantizar la unidad entre los patriotas y los que asumimos el camino de la independencia y la soberanía, y quienes construimos en la construcción del Socialismo como única vía para enfrentar y un modelo capitalista decadente que pone en peligro la vida de la humanidad", afirmó Blanca Eekhout, integrante de la Dirección Nacional del PSUV.

El Consejo Patriótico de Partidos Políticos también tendrá expresiones regionales y municipales, "con una agenda de articulación permanente con el Comando de Campaña Batalla de Carabobo", afirmó. "Es un momento histórico extraordinario y toda la militancia de nuestros partidos ha asumido la bandera de la construcción del Socialismo, y también el reto histórico de defender la independencia", recalcó.

La diferencia con la MUD

Carlos Aquino, miembro de la Dirección Nacional del Partido Comunista de Venezuela, la alianza de los partidos revolucionarios busca el desarrollo independiente de nuestro país y la conquista de la plena independencia, por lo que trasciende los procesos electorales de octubre, diciembre y abril próximos.

"Buscamos los anhelos bicentenarios de lograr la independencia de nuestro pueblo. La MUD representa los intereses de las élites, de la burguesía, de las trasnacionales y del imperialismo", destacó el director de Tribuna Popular.

El PCV sostiene que el Gran Polo Patriótico presenta muchos avances a lo largo de estos meses, "fundamentalmente este año", pero consideran que "hay cosas que todavía se pueden hacer".

Las metas tácticas

Diez millones de votos es el techo que se proponen alcanzar los partidos políticos del Gran Polo Patriótico. En ese propósito, el PPT-Maneiro aspira contribuir con 600 mil votos, pues ya tienen estructurados los equipos políticos regionales en todo el país.

"Estamos con una mejor estructura, cohesionados, más comprometidos y con mayor convicción para las elecciones presidenciales", apuntó Luis Tellerias, secretario general del PPT-Maneiro.

T/Jesús Manzanárez
F/Vladimir Castillo

Las tres vertientes del Gran Polo Patriótico

El Gran Polo Patriótico está concebido como una plataforma de lucha capaz de articularse como una gran red de redes políticas y sociales en defensa de la soberanía nacional, la independencia y la construcción de Socialismo Bolivariano.

Tendrá 3 ejes de acción estratégica: Partidos Políticos, Movimientos Sociales y un Foro Patriótico.

Este último está llamado a convocar a las personalidades e individualidades del mundo artístico e intelectual que no militan en alguna organización política específica.

Síguelos en:

@Granpolopatrio @BlancaePSUV
@partidoPSUV @TRIBUBA_PCV

José Tomas Pinto
Sec. Gral. Tupamaro

"Nosotros siempre hemos trabajado por la unidad de los revolucionarios. Hemos venido participando con los distintos partidos políticos y seguiremos en esta lucha, profundizando la Revolución. Se trata de ir construyendo el Socialismo"

Luis Tellerias
Sec. Gral. PPT-Maneiro

"El compromiso es seguir acompañando el liderazgo de Hugo Chávez y la construcción de la Patria Socialista. Estamos trabajado con los inmigrantes que hacen vida en Venezuela, los jóvenes y las comunidades sexodiversas"

Carlos Aquino
Dirección Nacional del PCV

"Lo que tenemos por hacer es la propia construcción del Socialismo. Venezuela es un ejemplo moralizador de las fuerzas progresistas a escala internacional. Todavía hay cosas por hacer en el Gran Polo Patriótico"

José Leonardo Chirino: ¿independentista?

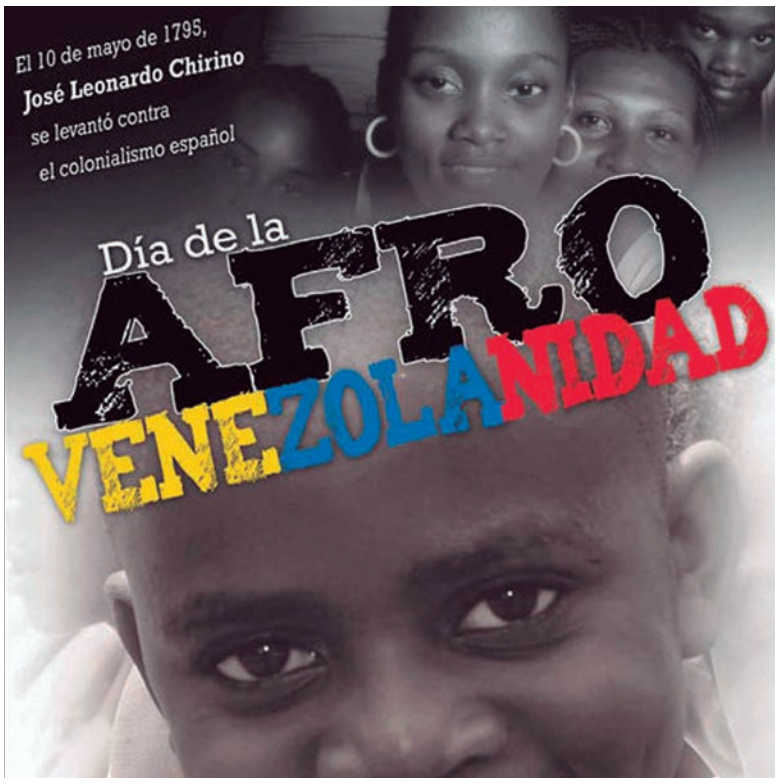

El 4 de noviembre de 1780 se inició la insurrección dirigida por el cacique de Tungasuca, José Gabriel Condorcanqui, quien adoptó el nombre de Túpac Amaru: los motivos para el suceso fueron los vicios del régimen colonial que acogotaban al pueblo peruano, tales como los monopolios comerciales, la postergación de los criollos, la explotación de los aborígenes y el exceso de tributaciones. Este movimiento fue debelado a sangre y fuego, pero su mensaje pudo extenderse rápidamente hacia los pueblos de la Nueva Granada, Venezuela, el Alto Perú y Chile.

Una historia blanqueada

Los vencedores de las lides que sellarían la separación absoluta y sangrienta de la Corona española se encargarían de explicar que sobraban las razones para tamaña empresa, por ser el régimen hispano usurpador y oprobioso cargado de abusos y excesos. Aducían causas políticas de autonomía y soberanía, mientras que mantenían intactas las relaciones económicas de dominación. Esto explica, en parte, cómo la primera Constitución sancionada en Venezuela a partir del 5 de julio de 1811, aun cuando hacía clara alusión a la libertad, la justicia y la igualdad, en la vida real seguía incólume la explotación para los grupos humildes. ¿Cómo se podría decir que todos los hombres eran iguales, como rezaba en sus artículos principales la Carta Magna, en una Venezuela donde existía mano de obra esclavizada? El carácter censitario y oligárquico estaba presente, pese a todo el alarde progresista de la misma. Vistas así las cosas, mucho de las leyes era letra muerta en una República que nacía con un pecado original: jerarquías sociales dadas por la raza, el honor y la prosapia.

Pero la historiografía como arma fundamental para exaltar la independencia y desaprobar y la Colonia, relegará a segundo plano todas aquellas tentativas que no procedieran de la nobleza colonial. Si bien no ignora, por lo menos subestima a todos aquellos movimientos de intereses distantes al "círculo de fundadores de la patria". Acompañar expediciones, sublevaciones y conspiraciones con el prefijo pre, ya le da una connotación de segundo orden a estas iniciativas que no representan a las clases dominantes, además de vetarlas del "momento áureo" de la independencia. Románticos, positivistas y revisionistas -con honrosas excepciones- se encargarán de asignarles un rol subalterno a las mayorías marginadas, calificándolas de "hordas bárbaras y perezosas" incapaces de alcanzar las virtudes republicanas exclusivas de los blancos criollos. Entonces, la independencia, entendida únicamente como deslinde político o acciones militares exclusivas de las élites ductoras, será defendida por la historiografía tradicional sin admitir en primera instancia la posibilidad de enfrentarnos con un proceso inconcluso y excluyente, en el cual los intereses foráneos de ayer y hoy conspiran con los factores antinacionales de casa, para mantener las cadenas de la opresión.

En este sentido es que Enrique Bernardo Núñez tiene razón cuando nos dice que la conquista, la Colonia y la independencia no son fases superadas de nuestra historia, sino que dialécticamente están latentes en nuestra actualidad. Aquí llegamos a los archiconocidos "movimientos preindependentistas", siendo la insurrección de José Leonardo Chirino lo más ejemplarizante de lo que venimos afirmando.

No fue un delincuente

Es con esta premisa que llamamos la atención sobre la trascendencia histórica de José Leonardo Chirino, zambo libre que capitaneó con José Caridad González en mayo de 1795, en la serranía coriana y zonas adyacentes, la rebelión de negros y mulatos contra los abusos de José Tellería, poderoso comerciante y síndico procurador de la ciudad; Juan Manuel Iturbe, representante de la Intendencia del Ejército y Real Hacienda; y Luis de Bárcenas, administrador de Aduana del Caujaro, respectivamente. En diciembre de 1796, José Leonardo Chirino fue trasladado a Caracas y, tras un juicio, la Real Audiencia lo sentenció a morir. La sentencia de José Leonardo Chirino decía: "Se le condena a muerte de horca que se ejecutará en la plaza principal de esta capital, donde será arrastrado desde la Cárcel Real, y, verificada su muerte, se le cortarán la cabeza y las manos y se pondrá aquella en una jaula de fierro sobre un palo de 20 pies de largo en el camino que sale de esta misma ciudad de Coro... las manos serán remitidas a esa misma ciudad de Coro y se clave una en un palo de la propia altura y se fije en la inmediación de la aduana llamada de Caujaro... y la otra en los propios términos en la altura donde fue muerto don José de Tellería".

Exterminar, intimidar y dar escarmientos era una práctica común de los opresores coloniales. Adjudicarle la condición de movimiento "preindependentista" al alzamiento de Chirino, de igual manera niega la importancia de un movimiento que abogó por la proscripción de la esclavitud, la igualdad de clases, la eliminación de los privilegios y la derogación de los impuestos de alcabala.

Sobre el polémico asunto de la influencia o no de la Revolución francesa y los principios republicanos, el movimiento de Chirino, sea cual sea la verdad histórica, no desmerita el contenido social de la misma en una época en que el sistema hispano daba claras señales de crisis en sus colonias de ultramar. La independencia no es una mentalidad importada, es la respuesta concreta contra la ignominia de la metrópoli y sus agentes procoloniales.

De tal modo que considerar el movimiento de Chirino como una simple insinuación preindependentista, es reforzar la mirada eurocéntrica y clasista que invisibiliza el despertar de una conciencia popular propia proclive a la liberación de cualquier yugo. Pese a ser una manifestación local -como muchas veces se le enrostra- el pedimento de Chirino es universal, el de combatir cualquier injusticia, con o sin organicidad ideológica, lo que no invalida la fuerza del espíritu humano que quiere romper las cadenas. Chirino es un independentista, símbolo un movimiento socio-reivindicativo, no fue un mero "delincuente" , fue un hombre con un pueblo ganado para la libertad, la independencia y el hambre de justicia, apreciados sueños que todavía nos persiguen.

Alexander Torres Iriarte
alextorres71@yahoo.es

Un músico es responsable del Sistema

En Venezuela la noción de patria la construyen los cultores populares

▶ El Sistema Nacional de las Culturas Populares es una creación del Presidente de la República y del Psuv, Hugo Chávez, quien entiende que la soberanía de la patria es también un asunto cultural, como la Revolución verdadera

Fidel Barbarito

Músico de formación, ejecutante del cuatro, coordinador del Sistema Nacional de las Culturas Populares (SNCP) y presidente del Centro Nacional del Disco (Cendis) Fidel Barbarito responde al diálogo planteado por ***En Vanguardia*** a fin de invitar a la militancia organizada en el Partido Socialista Unido de Venezuela o en el Polo Patriótico a profundizar acerca de lo que somos y queremos ser, como pueblo que construye su Patria socialista.

La política cultural no nace con el SNCP. Darle mayores y mejores oportunidades, espacios y plataformas a los artistas para expresarse es el objetivo de éste. Y es en esa dirección en la que se han ido creando las distintas instituciones del Ministerio desde que éste comienza, en diferentes ámbitos, como el del cine, la danza, el teatro, la producción bibliográfica, discográfica, de las artes visuales y espaciales., ofreciendo más oportunidades a los artistas, a los cultores.

El objeto del Sistema, viene definido por el mismo nombre del Ministerio, que es del Poder Popular para las culturas. El Presidente Hugo Chávez es el primer y principal defensor de las culturas populares, es por ello que conversamos con el coordinador nacional de este organismo ideado por el líder de la Revolución Bolivariana.

-¿Qué son culturas populares?

-Son todas aquellas manifestaciones, expresiones, usos, costumbres, con las que se comunica una buena parte de la población que y forma una nacionalidad.

Son las manifestaciones, expresiones, usos, costumbres, con las que nos explicamos el mundo, lo interpretamos y construimos una forma de vida.

Podríamos decir, incluso, para ir un poco más al fondo, que son esas manifestaciones, expresiones, usos, costumbres que nos identifican ante otros pueblos del mundo. Allí ya iríamos entonces a las culturas populares más tradicionales.

-El Ballet clásico del Teresa Carreño, el Coro de la ópera de la misma institución, el Sistema de Orquestas infantiles y juveniles que dirige el maestro Abreu, los artistas vivos que exponen en espacios como el MBA o la GAN,

¿Son susceptibles de formar parte del SNCP?

-Yo creo que no, pues esas experiencias tienen un espacio ya ganado, tienen visibilidad y reconocimiento, son recibidas, gustadas por muchas personas.

Esto no quiere decir que no haya espacio para alguna experiencia orquestal, como es el caso de las típicas.

O que no haya agrupaciones vocales, como el caso de Los Madrigalistas de Aragua, en el marco del Sistema.

Es decir, que no estamos orientados a visibilizar aquellas agrupaciones que ya tienen sus espacios de reconocimiento. Lo que sí es importante es que, entre nuestras tareas está la descolonizar o contribuir a ello: hacer cada vez más visibles las culturas que han sido invisibilizadas con estrategias neocoloniales y neocolonizadoras.

-¿Qué papel consideras que le corresponde al PSUV y al Polo Patriótico para llevar adelante o desarrollar las políticas culturales de la Revolución?

-La línea es muy clara y el Comandante (Hugo Chávez) lo ha reiterado desde siempre: la Revolución, o es cultural o no es revolución.

-¿Para tí, qué significa eso?

-La cultura es mucho más que un hecho artístico. Es un proceso social que va a dar y que tiene que dar como resultado a la mujer y al hombre nuevos. Es incorrecto pensar que la cultura se limita a las actividades artísticas.

-¿Cuál consideras que, hasta el presente, es el logro más importante de la Revolución Bolivariana?

-El de la dignificación del pueblo venezolano.

Y ahora que nos sentimos orgullosos de ser venezolanos, tenemos que descubrir qué es ser venezolanos.

Entonces tenemos que ir a la búsqueda de nuestras músicas, de nuestros bailes,

de nuestras gastronomías, búsquedas para conocerlas y aprender a amarlas.

Y allí es cuando la tarea del partido, la tarea del Gobierno también, tienen que ir muy de la mano y profundizar en este recorrido, en el cual el MPP para la Cultura ha avanzado notablemente.

-¿A qué te refieres cuando dices que se ha recuperado notablemente?

-A la recuperación de esa identidad cultural que nos fue secuestrada como parte de una estrategia de aplanamiento, de aniquilación, de humillación, de invisibilización.

Y en la medida en que las venezolanas y los venezolanos reconozcamos la potencia cultural de nuestra identidad, seremos un pueblo, cada vez mucho más fuerte, cada vez más poderoso.

Y quienes construyen la idea de patria son los cultores populares.

Porque son los que están permanentemente, y diseñando, creando y comunicando los símbolos de identidad, a través de los cuales, y nosotros nos comunicamos.

T: Iván Padilla Bravo
F: Ubaldo Zabala

Ocurrió el 8 de mayo de 1986

Masacre Yumare: La lección no aprendida

▶ Los 9 militantes revolucionarios discutían temas como: la transferencia del poder al pueblo, la necesidad de un marxismo crítico y el Bolivarianismo. La traición los acechó por medio de los mismos verdugos de Cantaura

Masacre de Yumare

Mayo, 1986; tiempos de reflexión, de repensar el camino andado; de búsquedas teóricas y prácticas para encontrar la vía. La senda que parecía perdida en algún recodo, alimentaba el sueño, la esperanza de los revolucionarios de entonces. Habían desaparecido o languidecían en la inercia de la "derrota definitiva" los "frentes de masas" y creados en los años 70 para salir del aislamiento y desaliento producido por el fracaso de la lucha armada en este país.
Ruptura, CLP, Liga Socialista, Opipo, entre otros, prácticamente quedaban como recuerdo de un hermoso esfuerzo por tomar el poder por la vía que había señalado la Revolución Cubana.

De esas discusiones, debates, contradicciones que se daban en el marco de la izquierda venezolana de esos tiempos, surge o estaba surgiendo un movimiento llamado Corriente Histórico-Social, en el cual participaban, entre otros, los 9 compatriotas revolucionarios masacrados, torturados, asesinados por el gobierno de Jaime Lusinchi el 8 de mayo de 1986.

Los masacrados

¿Quiénes eran estos camaradas?; ¿De dónde surgieron estos compatriotas? Rafael Ramón Quevedo Infante, poeta, dirigente estudiantil de su Boconó natal, integrante de la Federación de Centros de Estudiantes del Pedagógico de Caracas. Sus poemas fueron recogidos en dos textos: ***Entre tierra y piel*** y luego en ***Es que estamos poblados de verdades.*** Dilia Antonia Rojas, militante revolucionaria de siempre, miembro de una familia de revolucionarios que sufrió la represión fascista adeco–copeyana, que cobró como víctimas a sus primos Mario y Leonel Petit; a su tío Elisaúl Morales; a su esposo Edmundo Hernández y a ella misma.
Nelson Castellanos Díaz fue militante del MIR y de la Liga Socialista. Su esposa dijo, en medio de su entierro: "En ese momento no había quien respondiera, sino llorarlos calladamente.
Quienes pudieron enterrar los cuerpos tenían que hacerlo en silencio", manifestó. Dejó tres hijos.
Ronald José Morao Salgado, nativo de Soro, estado Sucre. Desde muy joven se inició en la lucha revolucionaria; editor y distribuidor del periódico **El Rebelde**. Militó en la Liga Socialista. José Rosendo Silva Medina, nacido en el estado Guárico, conocido cariñosamente como "el 24", recibió nueve disparos en diferentes partes del cuerpo. Fue fundador del Centro Cultural Francisco de Miranda, en Valencia.
Simón José Romero Madrid; cantaautor; trabajador a tiempo completo por la cultura popular. Se destacó desde niño por su participación en grupos musicales y en orfeones.
Luis Rafael Guzmán Green, incursionó en la izquierda desde los 13 años; quería ser cura, según afirma su madre; y cambió su vocación por la revolución. Fue integrante de las Fuerzas Armadas de Liberación Nacional (FLN-FALN).
En 1973, como consecuencia de la represión se refugió en Cuba y regresó al país cinco (5) años después para integrarse a la lucha social. Alfredo Caicedo fue miembro del Ejército de Liberación Nacional (ELN); exiliado en México, estudió Antropología en la Universidad Autónoma de México. Pedro Pablo Jiménez García nació en el estado Falcón; tuvo años de militancia en el Partido de la Revolución Venezolana (PRV-FALN). Fue dirigente del Sindicato Único de Trabajadores del Transporte. Fundó el periódico **Ruta Unitaria.**

¿En qué andaban?

Estos compatriotas eran revolucionarios en la más genuina acepción de la palabra, entregados a tiempo completo en la tarea de la emancipación del pueblo. Alimentados y alimentando líneas de acción y pensamiento que ya presagiaban el tiempo por venir. El Bolivarianismo Revolucionario; la Teología de la Liberación; el legado histórico de las luchas afrodescendientes y nativos habitantes; el Marxismo Crítico; transferencia de poder al pueblo; la transformación radical de la realidad desde la construcción colectiva y no desde las autodenominadas "vanguardias".
Estos serían, entre otros, aspectos para discutir en el sector Barlovento del caserío La Vaca, en Yumare.
Sólo que la reunión estuvo organizada por los hermanos Rabanales, por órdenes de Henry López Sisco, los mismos delatores de Cantaura; los mismos que en el golpe de abril de 2002 se encargaron de liberar a los detenidos francotiradores, allá en las 47 horas de "gobierno de Carmona".
Todos sabemos el resultado: capturados días antes de la reunión, fueron salvajemente torturados antes de ser asesinados y luego se simuló un enfrentamiento para justificar la insania policial, la corrupción gubernamental de la IV República y la complicidad judicial con un crimen alevoso.
Sólo podríamos reclamarles algo a estos nueve compatriotas: no percatarse del "nauseabundo olor que dejan a su paso los delatores y traidores".

T/ Ángel Gamarra
Responsable de la Comisión de Comunicación, Agitación y Propaganda del estado Yaracuy

Visítanos en:
http://yaracuy.psuv.org.ve/

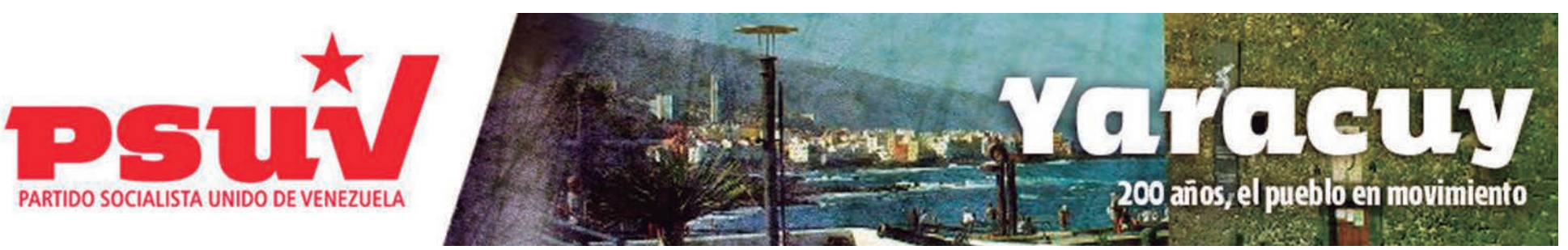

A 8 años de la captura de paramilitares en la finca Daktari

Oligarquía de Colombia y Venezuela mantienen planes de violencia y terrorismo contra Venezuela

▶ El ex presidente del hermano país, Álvaro Uribe Vélez, sabía de la presencia de grupos irregulares en nuestro país, aseguró Miguel Rodríguez Torres, director del SEBIN. Ahora es asesor del candidato "majunche"

"¡Para controlar a Venezuela es necesario ocupar militarmente a Colombia!, afirmó en una ocasión el senador Paul Coverdell. Varios han sido los intentos con ese propósito. El más reciente lo encabezaron los presidentes de Estados Unidos y Colombia, George W Bush y Álvaro Uribe, respectivamente. Pero fracasaron. Nuestro país no está solo. Uribe, declarado enemigo de la Revolución Bolivariana y del Comandante Hugo Chávez, es para el director del Servicio Bolivariano de Inteligencia (SEBIN), Marco Rodríguez, una clara ficha de Estados Unidos para desestabilizar la región. Ocho años después de la captura de 153 paramilitares de origen colombiano en la finca Daktari, en El Hatillo estado Miranda, todo indica que el exmandatario sabía de un plan macabro contra nuestro país.

"Ocho años después yo estoy convencido de que Álvaro Uribe seguramente tenía sus manos metidas en esa operación", aseguró Marco Rodríguez Torres. La captura se llevó a cabo el 8 de mayo de 2004, Día de las Madres. El plan consistía en tomar un regimiento de la Guardia Nacional, el Palacio de Miraflores y asesinar al Comandante Hugo Chávez. Todo falló gracias a nuestros cuerpos de

inteligencia. Se trataba de la misma tramoya de abril de 2002 y enero de 2003.

"La captura se produce después de varios trabajos de inteligencia que arrancaron como en noviembre de 2003.

Nos llegó información de la llegada de grupos paramilitares a Venezuela en coordinación con grupos de la oposición", recordó Rodríguez Torres.

El gobenador del estado Miranda era Enrique Mendoza, de Copei. Julia Rivas es habitante de la zona rural de El Hatillo y vive muy cerca de la finca Daktari. Recordó que en abril del año 2004 veía a muchos representantes políticos de la derecha entrando a Daktari, entre ellos a Enrique Mendoza, a Henrique Capriles Radonski y a Leopoldo López, así como a funcionarios de la Policía de El Hatillo.

Los paramilitares, algunos menores de edad, serían entregados a las autoridades colombianas días después, habiéndose respetado sus derechos humanos. Antes, el Comandante Hugo Chávez los había recibido en el Palacio de Miraflores, donde degustaron un rico helado Coppelia, demostrando una vez más su vocación humanitaria y revolucionaria.

Capriles y Uribe

La oposición conmemoró los hechos en Colombia, precisamente junto a Álvaro Uribe Vélez. Al respecto, Capriles destacó: "Yo me puedo reunir con quien yo quiera".

Se reunió entonces, según Blanca Eekhout, miembro de la Dirección Nacional del PSUV, con el hombre del paramilitarismo, del narcotráfico, las masacres y los falsos positivos. Con lo más vil de la historia reciente de ese país hermano. Sobre el candidato "majunche", Uribe recientemente señaló: "Ojalá que una candidatura joven, de principios democráticos como la de Henrique Capriles triunfe el próximo mes de octubre", con lo cual fija su posición para a las venideras elecciones presidenciales. Sin duda, una relación orgánica entre 2 personas que representan, de acuerdo con el profesor Aristóbulo Istúriz, a la oligarquía que quiere retomar el poder. Uribe busca un nuevo periodo presidencial en Colombia.

Todas y todos Alertas

Istúriz insistió en que mientras más crezca la brecha entre el candidato de la derecha y el candidato de la Revolución, más aumentará el peligro para Hugo Chávez y para el proceso socialista que desarrolla el país. El diputado socialista expresó que el 7 de octubre está en juego la patria, "porque el neoliberalismo no tiene patria. El Estado nacional es un obstáculo para el capital". Mencionó que el candidato de la oposición va directo al barranco, "pero alguien que se cae por un barranco no va tranquilo, comienza a patalear, a dar golpes, a promover violencia".

T/ RedacciónEn Vanguardia

Los medios privados hicieron su trabajo

Los medios de comunicación privados hicieron su trabajo: silenciaron y banalizaron los hechos. Comenzaron a llamar el caso como el de los "paracachitos", refiriéndose a los jugos y cachitos que se habían encontrado en el lugar. Pero también ignoraron el campamento propiamente, compuesto de alrededor de 10 barracas, donde se suponía acampaban estos sujetos. Carlos Ríos, quien fungió de fotógrafo de la página web de Radio Nacional de Venezuela, hizo espacial énfasis en el cadáver que se encontró enterrado en el lugar, con señales de degollamiento, con un pico en el pecho. El cadáver, como en los tiempos de IV república, había cavado su propia tumba.

"El periodista David Pérez Hamsen, de RCTV, le preguntó a un comisario de la policía científica que si eso no se trataba más bien de un montaje del gobierno, existiendo allí un cadáver con varios días de sepultado".

Hoy hay milicianos

Desde hace un año la finca Daktari, actual Núcleo de Desarrollo Endógeno Cacique Tamanaco, se encuentra bajo la responsabilidad de la Milicia Nacional Bolivariana. Actualmente se desarrollan en estos espacios naturales proyectos agroecológicos y socioproductivos. También se construirán una biblioteca, viveros, infraestructuras básicas para la organización popular, así como un centro de producción de bioinsumos, entre otras obras.

El comandante del Batallón Territorial de empleo local de la Milicia de El Hatillo, Pedro Marcial, indicó que Daktari ahora funciona como uno de los centros del Distrito Motor de Desarrollo Rural Cacique Tamanaco, que forma parte de un plan para el desarrollo de Caracas.

"153 paramilitares colombianos planificaban asesinar al presidente de la República, Hugo Chávez Frías"

Lectura de vanguardia

No dejes de leer La Invasión Paramilitar, una investigación de Luis Britto García y Miguel Ángel Pérez Pírela sobre los hechos, ediciones Correo del Orinoco

Venezuela debe convertirse en referencia para otros pueblos

La crisis del Capitalismo tiene dimensiones económicas, ambientales, políticas y éticas

▶ Se imponen gigantescos recortes de gasto público que generen austeridad en las partidas de salud, educación, pensiones, mientras se maneja dinero alegremente en el auxilio de las instituciones financieras y se incrementa el gasto militar

El movimiento popular venezolano se solidariza con la lucha de los indignados

La crisis económica

La vitalidad del Capitalismo se basa en el afán desmedido por maximizar la ganancia, en la capacidad de la burguesía de acumular riqueza y poder. Marx nos decía que la burguesía tiene la posibilidad de cometer el peor de los crímenes en la búsqueda por capturar la máxima ganancia.

Esa motivación ha permitido el despliegue de las fuerzas productivas, sin duda, pero esto ha operado en términos destructivos. En el Capitalismo, el desarrollo tecnológico destruye a la naturaleza, liquida fuentes de empleo y empobrece a la población.

El rasgo parasitario que divisaba Lenin a comienzos del siglo XX llega a una etapa de madurez y se traga a la economía capitalista. El sistema se "financiariza" y emergen mayores fragilidades a la luz de una especulación desbordada. Llegamos a los límites estructurales para el desarrollo del sistema. Este no puede expandirse sin activar contradicciones que conducen a crecientes perturbaciones económicas y financieras.

En ese contexto se produce la más reciente crisis económica del Capitalismo, que ha conducido al desplome de las bolsas de valores, a la quiebra de cientos de bancos e instituciones financieras, la producción se derrumba, los índices de endeudamiento se hacen inmanejables, se arraiga la inestabilidad monetaria...

Otras dimensiones de la crisis sistémica

Ahora bien, la crisis tiene también una dimensión ambiental. El Capitalismo depreda las condiciones que permiten su exigencia. Múltiples manifestaciones de la explotación indiscriminada de la naturaleza evidencian la caducidad del sistema, al poner en peligro la existencia misma de la vida humana. Es un mecanismo suicida.

La encrucijada ética es elocuente. El Capitalismo promueve principios que enaltecen comportamientos y priorizan objetivos que están abiertamente reñidos con los más elementales principios morales. El hambre galopa frente a las fabulosas potencialidades productivas; las enfermedades aniquilan a millones de personas mientras la ciencia da saltos históricos; la pobreza crece y con ella la acumulación de riqueza y poder.

Las teorías económicas y sociales, en general, no están en capacidad de aportar respuestas efectivas. El fracaso estrepitoso de las recetas de libre mercado las devuelve al basurero de las ideas, adonde fueron a parar como consecuencia de la Gran Depresión de los años 30. Las propuestas del keynesianismo, fracasadas en los 70, también son insuficientes para la reanimación. Se agota el péndulo ideológico, se evidencia la falta de perspectiva del Capitalismo.

Los impactos sociales

Como siempre ha ocurrido a lo largo de su existencia, el sistema capitalista resuelve sus crisis a expensas de las mayorías populares. La tarea fundamental de los gobiernos burgueses es restablecer la capacidad de expansión del capital. Por ello despliega una inescrupulosa ofensiva de desmontaje social.

El Capitalismo no puede mantener los índices de producción, por lo que recorta las nóminas de las empresas. Millones de trabajadores quedan cesantes con las gravísimas implicaciones morales, materiales y sociales.

Se produce igualmente la política de contención salarial a los fines de reducir costos y elevar márgenes de ganancia. Después de todo, eso es lo que mueve al sistema.

Asimismo se producen gigantescos recortes de gasto público que imponen austeridad en las partidas de salud, educación, pensiones, mientras se maneja dinero alegremente en el auxilio de las instituciones financieras y se incrementa el gasto militar.

El empobrecimiento masivo, el deterioro de la calidad de vida de amplísimas mayorías, la profundización de la brecha en la distribución del ingreso, son algunas de las consecuencias inevitables de la crisis.

Consecuencias políticas

Esto conduce a una situación de inexorable inestabilidad política. El reclamo y la protesta social se masifican. Aunque esto se traduce en derrotas electorales para los partidos oficiales, los nuevos gobiernos no impulsan los cambios reclamados.

Cuando con movilizaciones masivas y huelgas las clases populares luchan por mejoras en sus condiciones de vida y nada de lo exigido se concreta, comienzan a conocer la democracia burguesa en sus cualidades primarias. Allí se devela la esencia del sistema político burgués como muro de contención de la protesta y mecanismo de legitimación de los intereses de las élites. El Estado se comporta claramente como instrumento de poder al servicio de los intereses del gran capital.

La historia nos ha enseñado que en tiempos de crisis económicas -y más aun sistémicas- se puede desarrollar más aceleradamente una política

En Europa Los indignados protestan por el recorte de sus beneficios laborales

revolucionaria en el seno del pueblo (aunque también se incuban manifestaciones fascistoides en la sociedad).

En ese contexto, la Revolución Bolivariana debe convertirse en referencia para esos pueblos que buscan una alternativa al Capitalismo.

¡¡¡Tenemos una enorme responsabilidad en cuanto a los cambios que reclama la humanidad!!!

T/ Jesús Farías
Diputado PSUV
Asamblea Nacional

Dirección General: Blanca Eekhout. **Editor:** Iván Padilla Bravo. **Coordinador de redacción:** Jesús Manzanárez. **Redactores:** Luisana Castro, Sofia Ramos,Luis Enrique Araujo, Carlos Lanz. **Corrección:** Juan Araujo. **Diseño:** Daniella Rodríguez C. **Fotografía:** Ubaldo Zabala. **Ilustraciones:** Iván Lira.